

政府資料開放平臺 前、後臺操作介紹

政府資料開放平臺教育訓練_滿意度問卷

滿意度問卷連結：

https://docs.google.com/forms/d/e/1FAIpQLSePfyzGlp4oE_JzJ1Xc1Gsy0-nkljqCxVzKv_5MQxVXnjmmtA/viewform?usp=sf_link

滿意度問卷連結QRcode：

滿意度問卷連結：

- 課堂結束後請授課人員填寫滿意度問卷，您寶貴的意見，作為我們改進服務的參考，讓我們持續成長與進步，謝謝。
- 問卷可使用連結或是QRcode進入。

政府資料開放平臺網址

政府資料開放平臺 前臺

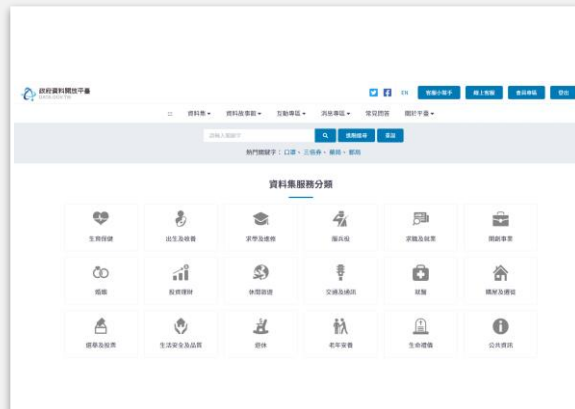

政府資料開放平臺 前臺

前臺 正式機：
<https://data.gov.tw/>

前臺 測試機：
<https://data.nat.gov.tw/>

政府資料開放平臺 後臺

政府資料開放平臺 後臺

後臺 正式機：
<https://cms.data.gov.tw/>

後臺 測試機：
<https://cms.data.nat.gov.tw/>

大綱

01

前臺操作介紹

02

後臺操作介紹

03

平臺操作常見問答

前臺功能操作介紹

#01

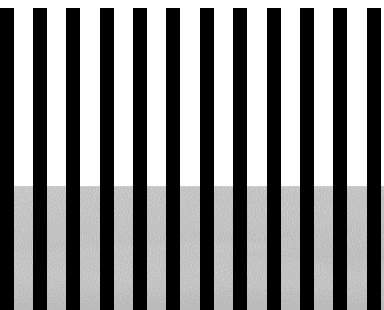

前臺網站架構(1)

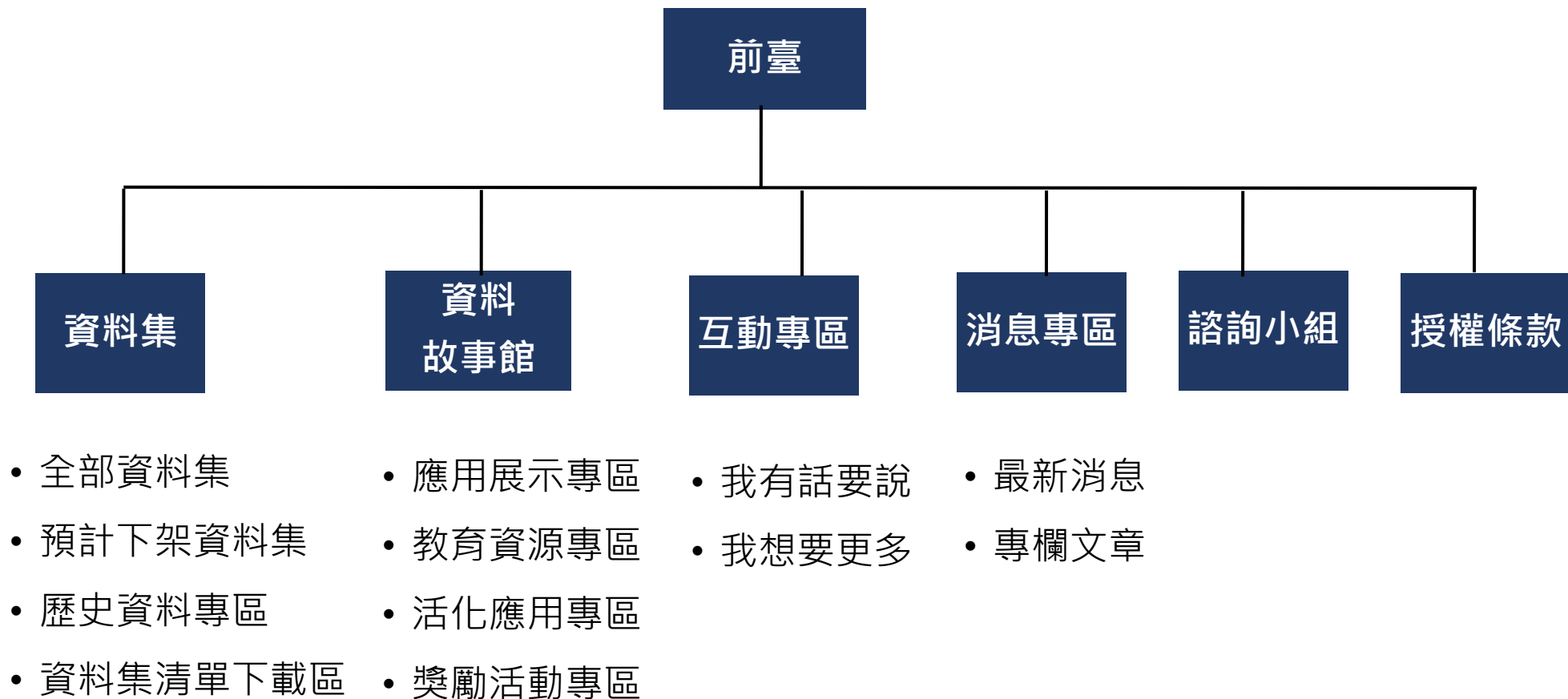

前臺網站架構(2)

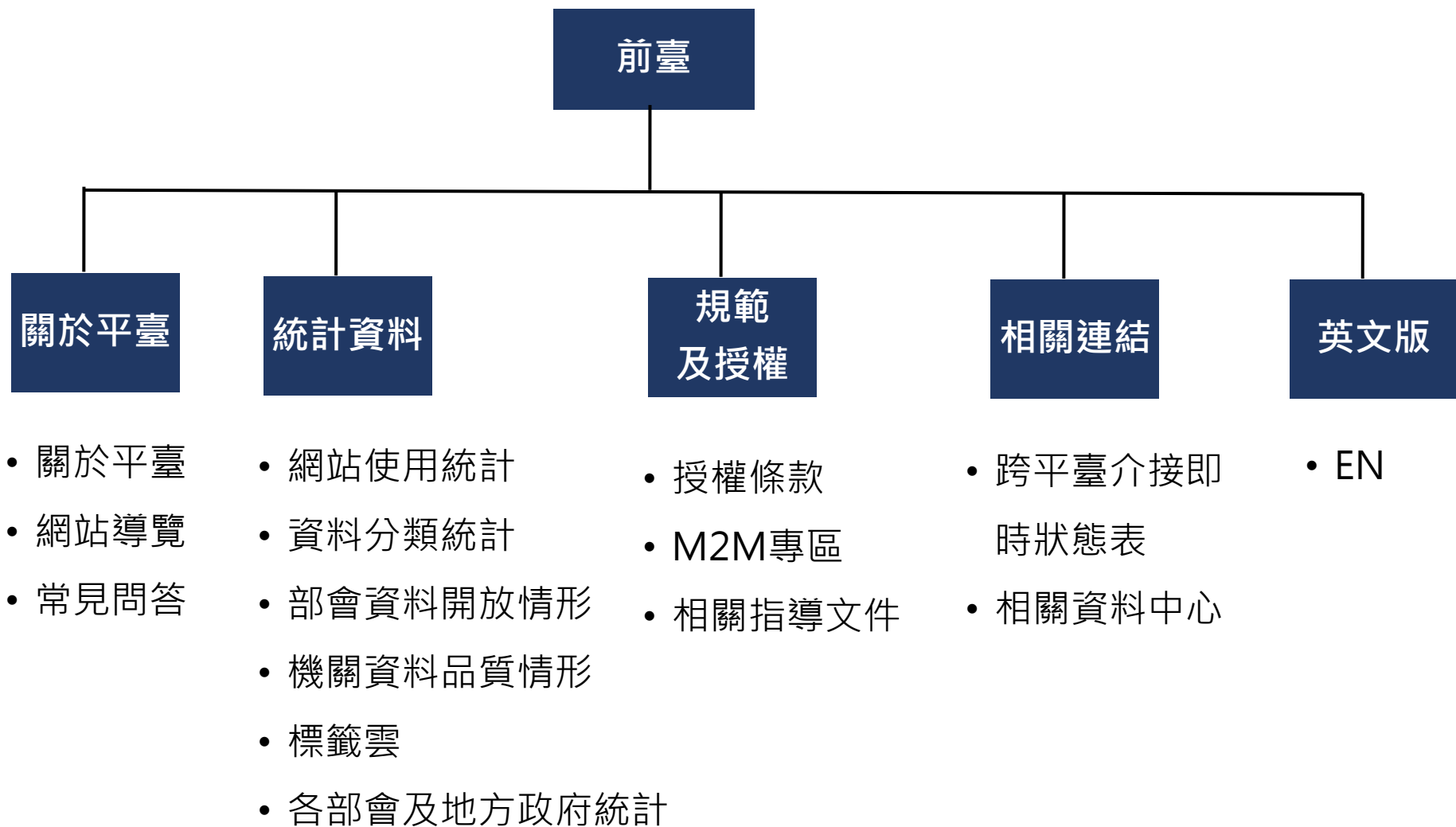

前臺功能操作說明-使用者互動功能

資料集

- 推薦關鍵字
- 資料集評分
- 訂閱資料集清單
- 資料集清單下載

互動專區

- 新增我有話要說 / 檢視我有話要說留言紀錄
- 新增我想要更多 / 檢視我想要更多留言紀錄

活化應用

- 活化應用推薦

會員專區

- 我的帳號
- 編輯帳號
- 登入 / 登出

前臺功能操作說明-首頁

政府資料開放平臺
DATA.GOV.TW

1 網站導覽

2 資料集 資料故事館 互動專區 消息專區 諮詢小組 授權條款 關於平臺

3 請輸入關鍵字 進階搜尋 重設

熱門關鍵字：口罩、藥局、郵局

資料集服務分類

4

生育保健	出生及收養	求學及進修	服兵役	求職及就業	開創事業
婚姻	投資理財	休閒旅遊	交通及通訊	就醫	購屋及遷徙
選舉及投票	生活安全及品質	退休	老年安養	生命禮儀	公共資訊

1 功能列：包含網站導覽、分享功能、中英文切換、客服小幫手、線上客服、會員專區、登入/登出

2 主導覽列：包含資料集選單、資料故事館、互動專區、消息專區、諮詢小組、授權條款、關於平臺等。

3 搜尋功能：可輸入關鍵字搜尋平臺上開放之資料集

4 資料集服務分類：點擊可瀏覽不同服務分類之資料集

前臺功能操作說明-首頁

每日異動資料集 5 [下載每日異動資料](#)

- 1 政治檔案典藏長度統計**
提供國家發展委員會檔案管理局典藏政治檔案長度統計資料。
■ 國家發展委員會檔案管理局 [CSV](#)
- 2 政治檔案典藏長度統計**
提供國家發展委員會檔案管理局典藏政治檔案長度統計資料。
■ 國家發展委員會檔案管理局 [CSV](#)

熱門資料集 6 [查看全部](#)

- 1 宜蘭縣頭城鎮公所最新公共債務情形表**
宜蘭縣頭城鎮公所最新債務
■ 宜蘭縣政府 [CSV](#)
- 2 臺銀人壽補（捐）助資訊**
補（捐）助資訊
■ 臺銀人壽保險股份有限公司 [CSV](#)
- 3 蒙藏學術資訊明細表**
蒙藏學術資訊明細表
■ 文化部 [CSV](#)
- 4 宜蘭縣頭城鎮公所最新公共債務情形表**
宜蘭縣頭城鎮公所最新債務
■ 宜蘭縣政府 [CSV](#)
- 5 苗栗縣水域遊憩活動安全資訊**
為強化我國民眾從事水域遊憩活動安全資訊，擴大公私部門水域事故防災地資料之整合，以利民眾使用智行動裝置，查詢水域安全管理及救援完整資訊。
■ 苗栗縣政府消防局 [CSV](#)

5 每日異動資料集：顯示至昨日異動的資料集(包含上架、修改、下架資料集)

6 熱門資料集：可瀏覽下載次數排行最高的前5筆資料集

前臺功能操作說明-首頁

7 網站地圖：可瀏覽平臺各頁面

資料集	資料故事館	互動專區	消息專區	諮詢小組	關於平臺	統計資料	規範及授權	相關連結	英文版
全部資料集瀏覽	應用展示專區	我想要更多	最新消息	諮詢小組	關於平臺	網站使用統計	授權條款	跨平臺介接即時狀態表	EN
預計下架資料集	教育資源專區	我有話要說	專欄文章		網站導覽	資料分類統計	M2M專區	相關資料中心	
歷史資料專區	活化應用專區				常見問答	部會資料開放情形	相關指導文件		
資料集清單下載區	獎勵活動專區					機關資料品質情形			
						標籤雲			
						各部會及地方政府統計			

國家發展委員會
地址：10020 臺北市中正區寶慶路 3 號
如對本站有任何問題或意見歡迎聯絡客服中心
電話：02-2531-1998 | 0800-650-688
信箱：opendata@ndc.gov.tw

隱私權保護、使用與資安政策

前臺功能操作說明-功能列

1. 可連至網站覽導頁面
2. 可透過社群網站分享平臺資訊
3. 可切換中、英文介面

網站導覽   EN 客服小幫手 線上客服 會員專區 登出

資料集 ▾ 資料故事館 ▾ 互動專區 ▾ 消息專區 ▾ 諮詢小組 授權條款 關於平臺 ▾

請輸入關鍵字  進階搜尋 重設

熱門關鍵字： 口罩、藥局、郵局

資料集服務分類

-  出生及收養
-  求學及進修
-  服兵役
-  求職及就業
-  開創事業

前臺功能操作說明-客服小幫手

點選客服小幫手，可詢問平臺使用相關問題

網站導覽 EN **客服小幫手** 線上客服 會員專區 登出

資料集 ▾ 資料故事館 ▾ 互動專區 ▾ 消息專區 ▾ 諮詢小組 授權條款 關於平臺 ▾

請輸入關鍵字

熱門關鍵字：口罩、藥

資料集服務分

出生及收養 求學及進修

哈囉!我是客服小幫手，請問你今天想詢問哪一方面的問題呢?

資料品質提升機制 資料品質檢測常見問題 平臺功能

資料集使用常見問題 其他

請輸入關鍵字 進階搜尋 重設

熱門關鍵字：口罩、藥局、郵局

資料集服務分類

求學及進修 服兵役 求職及就業 開創

休閒旅遊 交通及通訊 就醫 購屋

退休 老年安養 生命禮儀 公共

想說點什麼嗎? 送出

前臺功能操作說明-線上客服

點選線上客服，可登入後使用線上客服系統

網站導覽 EN **客服小幫手** **線上客服** 會員專區 登出

資料集 ▾ 資料故事館 ▾ 互動專區 ▾ 消息專區 ▾ 諮詢 ▾

請輸入關鍵字

熱門關鍵字：口罩、藥局、郵局

資料集服務分類

- 出生及收養
- 求學及進修
- 服兵役

線上客服系統

* 電子信箱：

範例：jeremy@company.com

* 單位：

* 問題來源：

* 問題標題：

* 內容：

前臺功能操作說明-會員專區

點選會員專區，可登入後使用會員相關功能，包含帳號管理、訂閱、互動功能、推薦活化應用等

我的帳號

編輯帳號

訂閱資料集清單

我想要更多

我有話要說

活化應用推薦

登出

訂閱資料集清單

關閉 開啟更新通知
(開啟後若有資料集更新則會寄送Email進行通知)

訂閱日期 ▾	資料集名稱 ▾	更新通知
2021-09-23	顯著有感地震報告	
2021-09-23	盤後資訊 > 個股日收盤價及月平均價	
2021-09-23	CNS11643中文標準交換碼全字庫(簡稱全字庫)	

共 3 項 < 1 > 前往 1 頁

前臺功能操作說明-會員專區

點擊「我的帳號」、「編輯帳號」可瀏覽、編輯帳號資料

☰ 資料集 ▾ 資料故事館 ▾ 互動專區 ▾ 消息專區 ▾ 諮詢小組 授權條款 關於平臺 ▾

🏠 / 編輯帳號

我的帳號

編輯帳號

訂閱資料集清單

我想要更多

我有話要說

活化應用推薦

登出

編輯帳號

* 姓名

請輸入

顯示名

電話

提醒您請盡量避免使用身分證字號等個資相關資訊為帳號名稱，謝謝！

前臺功能操作說明-資料集

資料集選單：可瀏覽全部資料集、預計下架資料集、歷史資料專區、資料集清單下載區

資料集

- 資料集
- 全部資料集瀏覽
- 預計下架資料集
- 歷史資料專區
- 資料集清單下載區

資料集列表 | Datasets

搜尋紀錄 篩選 排序： 上架日期新至舊 10項/頁 搜尋結果匯出

經濟部統計處_工廠校正_營運中工廠家數與負責人性別(按行業別) CSV

工廠校正營運中工廠家數與負責人性別統計
主要欄位說明: 統計項目、行業代碼、行業別、資料期、負責人性別、統計值、計量單位
👤 經濟部 ⌚ 2021-09-23 10:45:24 更新 👁 0 📄 0 🗨 0

家庭收支調查-性別統計指標-可支配所得按戶數五等分位經濟戶長性別比率 XML

性別統計指標-可支配所得按戶數五等分位經濟戶長性別比率(2001年起)
主要欄位說明: Year、全體家庭男性經濟戶長比率、全體家庭女性經濟戶長比率、第1等分位男性經濟戶長比率、第1等分位女性經濟戶長比率、第2等分位男性經濟戶長比率、第2等分位女性 (...詳內)
👤 行政院主計總處 ⌚ 2021-09-22 14:55:36 更新 👁 10 📄 3 🗨 0

中央機關

- 總統府(505)
- 行政院(24661)
- 立法院(117)
- 司法院(2240)
- 考試院(303)
- 監察院(169)
- 國家安全會議(15)

地方機關

前臺功能操作說明-全部資料集瀏覽

可瀏覽全部資料集，並提供機關篩選、服務分類、主題分類、檔案格式篩選，並可匯出搜尋或篩選結果

資料集 / 查詢資料集

資料集

- 全部資料集瀏覽
- 預計下架資料集
- 歷史資料專區
- 資料集清單下載區

資料集列表 | Datasets

關鍵字 進階搜尋 重設

搜尋紀錄 排序： 上架日期新至舊 10項/頁 搜尋結果匯出

篩選

中央機關

- 總統府(505)
- 行政院(24661)
 - 立法院(117)
 - 司法院(2240)
 - 考試院(303)
 - 監察院(169)
 - 國家安全會議(15)

地方機關

經濟部統計處_工廠校正_營運中工廠家數與負責人性別(按行業別) CSV

工廠校正營運中工廠家數與負責人性別統計

主要欄位說明: 統計項目、行業代碼、行業別、資料期、負責人性別、統計值、計量單位

📍 經濟部 🕒 2021-09-23 10:45:24 更新 👁 0 📄 0 🗨 0

家庭收支調查-性別統計指標-可支配所得按戶數五等分位經濟戶長性別比率 XML

性別統計指標-可支配所得按戶數五等分位經濟戶長性別比率(2001年起)

主要欄位說明: Year、全體家庭男性經濟戶長比率、全體家庭女性經濟戶長比率、第1等分位男性經濟戶長比率、第1等分位女性經濟戶長比率、第2等分位男性經濟戶長比率、第2等分位女性 (...詳內)

📍 行政院主計總處 🕒 2021-09-22 14:55:36 更新 👁 10 📄 3 🗨 0

前臺功能操作說明-資料集

- 1 可瀏覽該筆資料集資訊及描述
- 2 評分機制：點擊資料集評分內的星星可給予評分。
- 3 提供開放資料檔案下載
- 4 提供資料集頁面列印功能

1 政府資料開放平臺資料集清單

集中列示於政府資料開放平台資料集之詮釋資料，包含資料集名稱、檔案格式、下載連結、資料集類型、資料集描述、主要欄位說明、資料集提供機關、更新頻率、授權方式、授權說明網址、計費方式、編碼格式、資料集提供機關聯絡人、資料集提供機關聯絡人電話、備註等

評分此資料集：

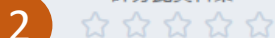

平均 3.49 (43 人次投票)

👁 瀏覽次數: 58988 📄 下載次數: 11927 💬 意見數: 24

4

🖨 列印

主要欄位說明

*粗體欄位為資料標準欄位

資料集識別碼、資料集名稱、服務分類、檔案格式、資料下載網址、編碼格式、資料集類型、資料集描述、主要欄位說明、提供機關、更新頻率、授權方式、相關網址、計費方式、提供機關聯絡人姓名、提供機關聯絡人電話、上架日期、詮釋資料更新時間、備註

資料資源下載網址

檢視資料 每日凌晨1時更新

3

前臺功能操作說明-資料集

5 於資料集詮釋頁面的右上角點擊訂閱，可於會員專區查看已訂閱的資料集。

政府資料開放平臺資料集清單

資料，包含資料集名稱、檔案格式、下載連結、資料集類型、資料集描述、主要欄位說明、資料集提供機關、更新頻率、授權方式、授權說明網址、計費方式、編碼格式、資料集提供機關聯絡人、資料集提供機關聯絡人電話、備註等

評分此資料集：

平均 3.44 (82 人次投票)

5

政府資料開放平臺
DATA.GOV.TW

網站導覽

EN

客服小幫手

線上客服

會員專區

登出

資料集 ▾ 資料故事館 ▾ 互動專區 ▾ 消息專區 ▾ 諮詢小組 授權條款 關於平臺 ▾

🏠 / 訂閱資料集清單

我的帳號

編輯帳號

訂閱資料集清單

我想要更多

我有話要說

活化應用推薦

登出

訂閱資料集清單

關閉 開啟更新通知
(開啟後若有資料集更新則會寄送Email進行通知)

訂閱日期 ▾

資料集名稱 ▾

更新通知

2021-09-23

政府資料開放平臺資料集清單

共 1 項 < 1 > 前往 1 頁

前臺功能操作說明-資料集

 政府資料開放平臺 DATA.GOV.TW	網站導覽   EN	客服小幫手	線上客服				
...	資料集 ▾	資料故事館 ▾	互動專區 ▾	消息專區 ▾	諮詢小組	授權條款	關於平臺 ▾
授權方式	政府資料開放授權條款-第1版						
計費方式	免費						
上架日期	2013-11-01						
資料集類型	原始資料						
詮釋資料更新時間	2021-05-11 12:09						
主題分類	其他						
服務分類	公共資訊						
資料集分類	開放資料						
關鍵字	<div style="border: 2px solid red; padding: 5px; display: inline-block;">opendata 全部資料集 本站清單 + 新增關鍵字</div>						
相關網址	http://data.gov.tw/data_list						
備註	授權說明網址: http://data.gov.tw/license						

6

- 登入後可建議該資料集之關鍵字。
- 建議之關鍵字不會馬上顯示於前臺，須經資料提供者確認並新增後才會顯示。

6

前臺功能操作說明-資料集

- 7 可瀏覽相關資料集
- 8 可瀏覽使用該資料集之活化應用案例

政府資料開放平臺 DATA.GOV.TW

網站導覽   EN

客服小幫手 線上客服 會員專區 登出

資料集 ▾ 資料故事館 ▾ 互動專區 ▾ 消息專區 ▾ 諮詢小組 授權條款 關於平臺 ▾

備註 授權說明網址: <https://data.nhi.gov.tw/Banner/DevelopGuide.aspx>
OAS標準之API說明文件: <https://data.nhi.gov.tw/openapi.json>
本資料集編碼(resource_id): A21030000I-D50001

相關資料集 **7**

- 健保承保業務統計資料
- 健保關謠資料
- 106年全日平均護病比
- 健康檢查普及率-40歲至64歲之成人 (西醫基層總額指標)
- 根管治療保存率-恆牙六個月以內 (牙醫門診總額指標)

活化應用 **8** [查看全部](#)

 口罩發票地圖
用電子發票來找口罩、酒精 & 乾洗手 + 訂閱app通知

前臺功能操作說明-資料集

- 9 登入後可針對該資料集回應相關意見
- 10 可瀏覽該資料集意見回饋級機關回覆內容

政府資料開放平台
DATA.GOV.TW

網站導覽

Twitter Facebook EN

客服小幫手 線上客服 會員專區 登出

資料集 資料故事館 互動專區 消息專區 諮詢小組 授權條款 關於平臺

回應 + 發表新回應 9

l****g 於 2021-07-04 15:29 回應

當日筆數

10 請問昨日為4800筆，今日銳減為33筆，是否因假日而影響到呢?

a****8 於 2021-07-07 15:35 回應 機關回復

Re: 當日筆數

Ian Zheng先生/小姐您好：
有關您所詢問「健保特約機構口罩剩餘數量明細清單」資料筆數疑義，說明如下：
因有部分藥局於假日未提供口罩販賣服務，爰本署於109年4月起配合調整系統排程於假日不呈現未販賣口罩之藥局及衛生所資料，致出現本資料庫假日筆數較平日為少，係屬合理之情形。
感謝您對本保險之關心與建議，祝您健康快樂。

中央健康保險署 敬啟

前臺功能操作說明-資料集清單下載區

可下載全部資料集清單、異動資料集清單

此圖顯示了網站的導航選單。選單中「資料集」選項被高亮顯示，其下拉選單中「資料集清單下載區」選項被藍色背景突出。選單中還包含「全部資料集瀏覽」、「預計下架資料集」和「歷史資料專區」等選項。選單下方有「排序： 上架日期新至舊」的選項。

此圖顯示了「資料集清單下載專區」的網頁內容。頁面標題為「資料集清單下載專區」，並包含「全部資料集清單下載」和「異動資料集清單下載專區」兩個主要區域。每個區域都提供了「下載 CSV」、「下載 XML」和「下載 JSON」的按鈕。異動清單部分列出了日期和對應的數據格式下載按鈕。

日期	下載 CSV	下載 XML	下載 JSON
異動清單-2021-09-22	下載 CSV	下載 XML	下載 JSON
異動清單-2021-09-21	下載 CSV	下載 XML	下載 JSON
異動清單-2021-09-20	下載 CSV	下載 XML	下載 JSON

前臺功能操作說明-應用展示專區

可閱覽各項開放資料應用資訊

- 【應用工作坊】 文化部應用獎勵活動專區**
文化部為我國掌管文化事務的最高主管機關，負責國家各項文化振興、藝術發展、出版、廣播影視等相關產業推廣輔導工作。自101年升格以來，文化部致力於「厚植文化力，帶動文化參與」的使命，目標再造文化治理、建構藝術自由支持體系；連結與再現土地與人民的歷史記憶；深化社區營造，發揚生活「所在」的在地文化；提升文化內涵以提振文化經濟；重視青年創意、強化數位革新，創造國際連結等施政方向。
- 【應用工作坊】 審計部應用成果說明**
審計制度是現代國家最重要監督與維護國家治理的制度之一，審計機關不僅包括監督預算執行、審核財務收支、審定決算、考核財務效能、稽察財務上之違失、核定財務責任等職權，更能透過職權行使促進國家透明度、確保課責、提升績效、對抗貪腐，以提升國家良善治理。
- 【應用工作坊】 交通部應用成果說明**
交通與民眾生活息息相關，負責全國交通事務的交通部，不僅肩負各項交通建設，更致力於提供民眾更好的交通服務，因此交通部各單位非常注重民意信箱，透過民眾回饋與建議，作為施政與改善的重要參考。
- 【策展活動】 Open data 顯微鏡 地方縣市與資料集情況比一比**
同樣是醫療保健支出，各縣市的預算有何不同？教育經費的比重上，五都與其他縣市有哪些差異？此次的策展主題「地方政府預算支出與資料集比一比」，透過視覺化呈現讓您一目了然。

前臺功能操作說明-教育資源專區

可閱覽、使用平臺相關教育資源

教育資源專區

109年度政府資料開放平臺

政府資料開放平臺使用教育訓練影片，內容包含前臺民眾使用互動之功能，也會針對後臺不同權限之功能進行講解。

109年政府資料開放平臺資料品質教育訓練

因應政府資料開放平臺啟用資料品質檢核功能，辦理資料品質教育訓練，以提升機關同仁對於資料品質之認知

資料品質提升機制及常見錯誤樣態說明

為提升政府資料開放平臺整體的資料品質，本平臺於106年8月啟用資料品質檢核功能，以利平臺上各機關管理其資料集之近用性（accessibility）與利用性（usability），爰請資料專家說明資料品質提升機制及常見錯誤樣態。

使用者互動功能-活化應用

1) 新增活化應用

活化應用專區-新增活化應用

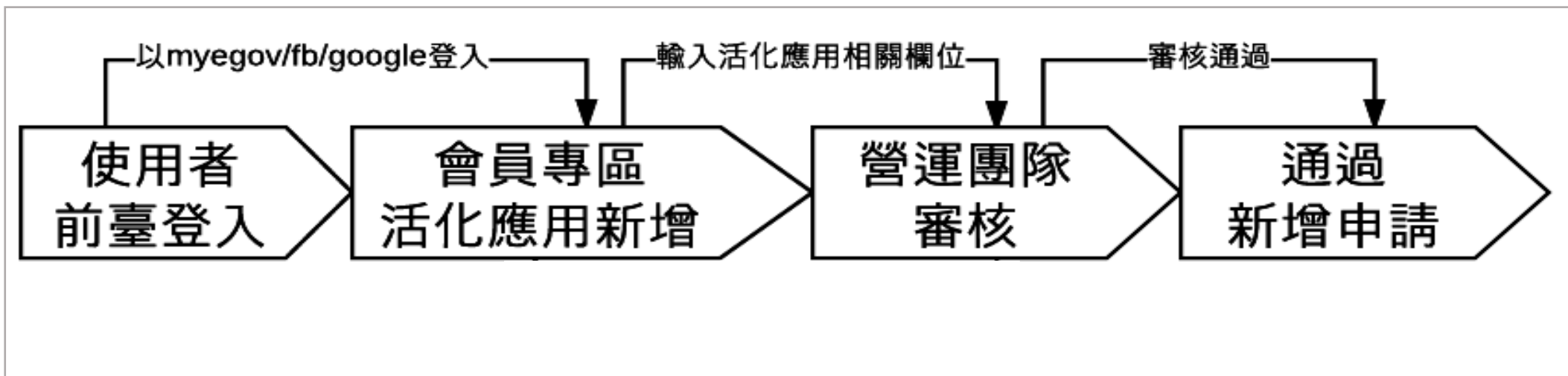

活化應用專區

民間回饋區免責聲明書(中英文版)

+ 新增

活化應用專區-活化應用

- 活化應用：可瀏覽該資料應用案例內容

台灣玩樂地圖 Taiwan Play Map

台灣有太多太多的旅行好去處，計畫台灣之行時，常常會犯選擇困難症候群。所以，當您一旦決定了赴台旅行，就很可能需要一些幫助或推薦，來助您一背之力。特別的地方是本app有台北高雄捷運+桃園機場捷運+基隆+桃園+台中+新竹各大都市之玩樂地圖+台灣特有14寶物地圖+印象地圖+台灣季節大型活動地圖，另外還有3特別神秘地圖...獨家特別設計的.app作者特別設計的.可離線使用,在無網路時也可查看!

創作者: mark chiu 聯絡方式: markchiu.tw@gmail.com 推薦人: Chiu Mark

預覽

活化應用專區-活化應用

下方顯示建立活化應用所使用之本平臺資料集連結，並有第三方社群分享功能，方便使用者於社群平臺分享。

政府資料開放平臺
DATA.GOV.TW

網站導覽 EN 客服小幫手 線上客服 會員專區 登出

資料集 ▾ 資料故事館 ▾ 互動專區 ▾ 消息專區 ▾ 諮詢小組 授權條款 關於平臺 ▾

多達近100種搜尋類型,可查店家地址電話,營業時間,使用者評論與照片.台北的風,混雜者600萬人口的呼吸,嘎嘎的跳者.有似平靜的都督區的秩序,地底下卻是四通八達的捷運網路,這裡五花八門各式的東西都有,百貨,裝置藝術,好茶... 捷運就好像一個人的大動脈,維繫著大台北人的生命。

運用資料集

- 景點 - 觀光資訊資料庫
- 活動 - 觀光資訊資料庫
- 餐飲 - 觀光資訊資料庫
- 行政院即時新聞澄清

推薦連結

- Taiwan Play Map: [at google play-download link](#)

計費方式

免費

社群分享

複製連結

活化應用 查看全部

台灣玩樂地圖 Taiwan Play Map

台灣有太多太多的旅行好去處,計畫台灣之行時,常常會犯選擇困難症候群.所以,當您一旦決定了赴台旅行,就很可能需要一些幫助或推薦,來助您一背之力。特別的地方是本app有台北高雄捷運+桃園機場捷運+

資料集頁面：對照運用此資料集的活化應用介紹。

使用者互動功能-互動專區

1) 新增我有話要說 / 檢視我有話要說留言紀錄

新增我有話要說 / 檢視我有話要說留言紀錄

- 我有話要說可直接在資料集頁面下方留言。

相關資料集

[行政院農業委員會桃園區農業改良場單位預算](#)

[行政院農業委員會畜產試驗所單位預算](#)

[行政院農業委員會水土保持局單位預算](#)

[109年度行政院農業委員會單位預算](#)

[108年度行政院農業委員會種苗改良繁殖場單位預算](#)

回應

+ 發表新回應

發表新回應

您的名字 anchima

* 聯絡電子郵件信箱 anchima@blueplanet.com.tw

+ 新增另一個項目

* 意見類型 請選擇

* 身份別 請選擇

* 產業領域 請選擇

* 標題 請輸入

* 建議原因 請輸入內容

儲存

新增我有話要說 / 檢視我有話要說留言紀錄

- 互動專區 >> 我有話要說 >> 資料集名稱，可檢視我有話要說留言紀錄。

政府資料開放平臺
DATA.GOV.TW

網站導覽 EN 客服小幫手 線上客服 會員專區 登出

資料集 ▾ 資料故事館 ▾ 互動專區 ▲ 消息專區 ▾ 諮詢小組 授權條款 關於平臺 ▾

家 / 互動專區 / 我有話要說

我有話要說

在這裡，我們將各界對於已開放資料集的所有意見綜整起來，您可以查詢各界所有發表的意見，也可以

請輸入關鍵字 進階搜尋 重設

匯出搜尋結果清冊: CSV XML JSON

ID	發表時間	標題
548278	2020-07-28 18:01	請問Unicode FE50-FE6F Small Form Variants的歷史緣由及大小定義

回應

+ 發表新回應

呂 f****n 於 2020-07-28 18:01 回應

請問Unicode FE50-FE6F Small Form Variants的歷史緣由及大小定義

Unicode FE50-FE6F定義為Small Form Variants，在下面這個網頁資料有說明這一段碼位是因為用來跟CNS11643做對應，形狀會比ASCII(0020-007F)來的小。
<http://chukaml.tripod.com/linguistics/unicode/codeChart/U00FE50.html>
但實際下載CNS 11643全字庫的字型，卻發現這一段FE50-FE6F卻不是比ASCII(0020-007F)小。

也在大陸的知乎網站看到有人討論這段文字的定義：
<https://www.zhihu.com/question/22058162>
不知道是不是因為早期電腦字型ASCII是半形，而CNS 11643使用這半形的ASCII，但字寬設定是全形，後來Unicode的ASCII改大為調和字(Prop.)，所以這一段FE50-FE6F的符號就顯得比較小？

懇請回覆FE50-FE6F Small Form Variants 收錄歷史緣由，當時收錄這段文字(屬於Big5範圍)是如何使用，與ASCII的字形大小關係？

2) 新增我想要更多 / 檢視我想要更多留言紀錄

新增我想要更多 / 檢視我想要更多留言紀錄

資料集 ▾ 資料故事館 ▾ 互動專區 ▲ 消息專區 ▾ 諮詢小組 授權條款 關於平臺 ▾

🏠 / 互動專區 / 我想要更多

我想要更多

你想要政府開放更多的資料嗎?請在這裡告訴我們您要甚麼?

你可以點選新增我想要更多，提出您想要政府開放資料建議，也可以瀏覽其他民眾提出的資料集需求，並表達你的意見。我們會依據你提供的資訊請相關機關研議。你的寶貴建議是各機關推動資料開放的原動力。

注意事項：

機關回應您的資料需求後，系統會自動寄送信件通知，您可根據機關之回應內容給予評分

您的需求若屬於政府資訊公開法第18條之範圍，機關可選擇限制公開或不予提供。

請輸入關鍵字

進階搜尋

重設

互動專區

我想要更多

我有話要說

+ 新增

新增資料集開放建議

• 標題	<input type="text" value="填寫建議資料集開放之標題，例如:中文標準交換碼開放建議。"/>
• 建議資料集名稱	<input type="text" value="填寫建議之資料集名稱，例如:CNS11643中文標準交換碼全字庫。"/>
• 建議開放的欄位	<input type="text" value="填寫建議之開放欄位，例如:名稱、所屬、類別、說明。"/>
• 指定Email回復電子信箱	<input type="text" value="請輸入電子信箱"/>
• 建議原因	<input type="text" value="填寫建議開放之原因"/>

- 可於此新增我想要更多相關回饋意見

新增我想要更多 / 檢視我想要更多留言紀錄

- 互動專區 >> 我想要更多 >> 資料集名稱，可檢視我想要更多留言紀錄。

政府資料開放平臺 DATA.GOV.TW

網站導覽   EN [客服小幫手](#) [線上客服](#) [會員專區](#) [登出](#)

資料集 ▾ 資料故事館 ▾ 互動專區 ▾ 消息專區 ▾ 諮詢小組 授權條款 關於平臺 ▾

請輸入關鍵字 [Q](#) [進階搜尋](#) [重設](#)

匯出搜尋結果清冊: [CSV](#) [XML](#) [JSON](#)

ID	開放建議標題	瀏覽次數	建議者	發表日期
136443	是否能提供 COVID-19 全台灣 "痊癒人數" 之 "每日" 數據	6	d****e	202
136442	是否能提供台灣各縣市車輛品牌領牌數統計數據	38	天****林	202
136441	各學年國小、國中、高中在學率、升學率、入學人數、升學人數一縣市別或鄉鎮市區別資料	51	K****r	202
136440	各大學校之特約診所	20	W****i	202
136439	各大學，科技大學以及五專部之所有課程清單	44	W****i	202
136438	人事資訊代碼系統 多筆資料無地址，請協助確認	34	c****5	202

資料集 ▾ 資料故事館 ▾ 互動專區 ▾ 消息專區 ▾ 諮詢小組 授權條款 關於平臺 ▾

是否能提供台灣各縣市車輛品牌領牌數統計數據

建議資料集名稱	車輛品牌縣市統計數據
建議開放的欄位	縣市每月各品牌車輛統計數據 品牌 縣市 年月 領牌數 領牌監理所
建議原因	此數據可利於車輛品牌發展統計，統計各地對於車輛購買意願及使用大數據
建議派發機關	
實際派發機關	交通部
回復狀態	未回復
分派狀態	已分派
身份別	社群
產業領域	電腦程式設計、諮詢及相關服務業

後臺功能操作介紹

#02

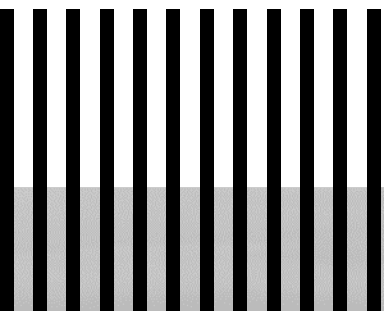

貳

後臺功能操作說明

1) 後臺登入

後臺登入-第一次登入後臺

01

使用我的E政府帳號
密碼登入
(需為公務帳號)

02

登入後顯示404畫面

03

由機關管理者授權

04

再次登入後臺
(可使用被授權之權
限功能)

後臺登入-第一次登入後臺

若無我的E政府帳號，請於網址列輸入網址前往：www.cp.gov.tw
點擊右上方【加入會員】，並依流程申請公務帳號

註冊流程及相關問題請參考：
<https://www.gsp.gov.tw/egov/faq/FAQ01.html>

公務帳號常見問題請參考：
<https://www.gsp.gov.tw/egov/faq/FAQ05.html>

後臺登入-機關管理者授權步驟

若使用者已登入過後臺並顯示404，機關管理者即可於在下拉清單中找到該名使用者的帳號。

貳

後臺功能操作說明

2) 後臺網站地圖 & 權限說明

後臺功能操作說明-網站架構

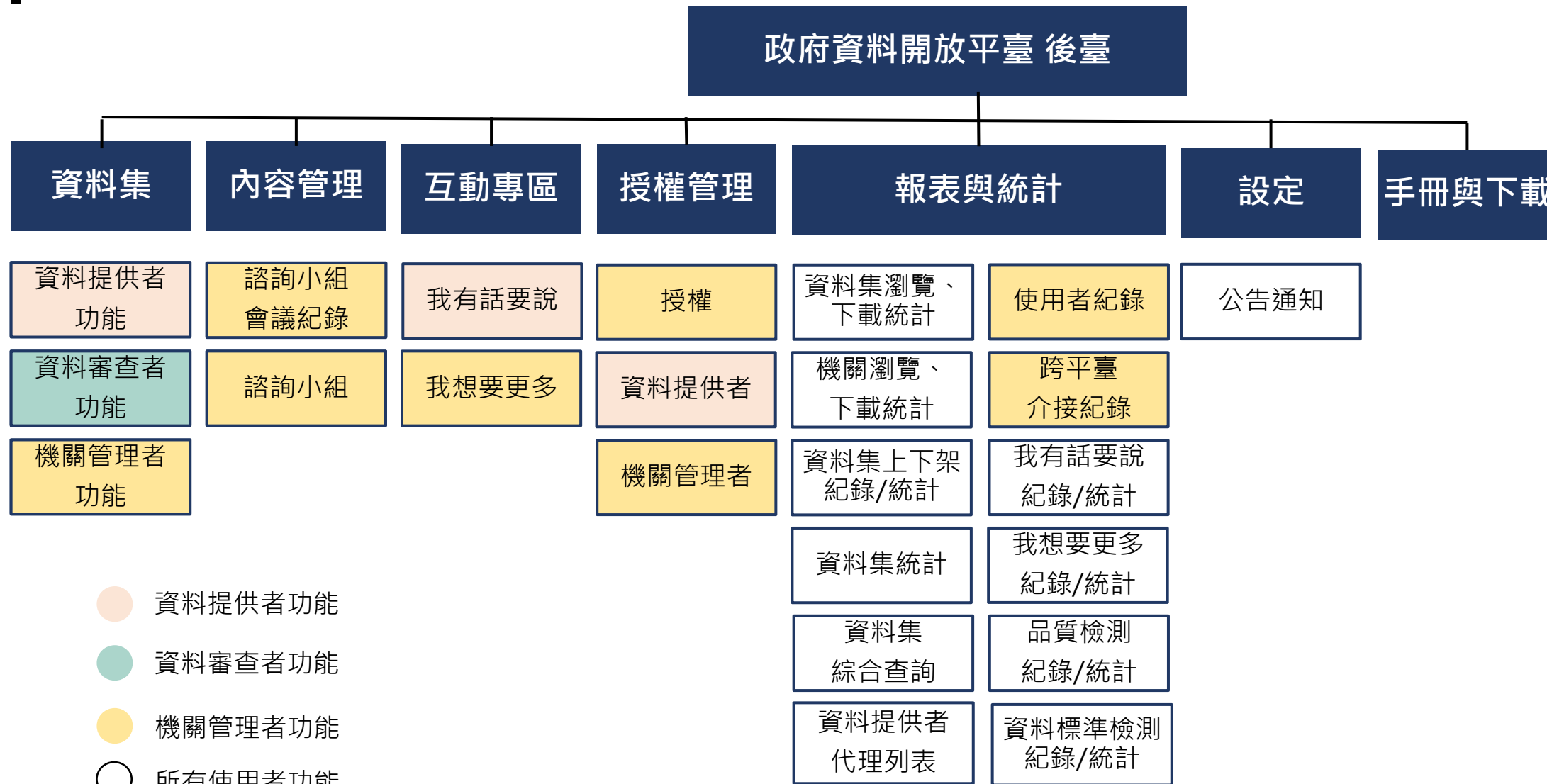

後臺功能操作說明-後臺角色與權限

資料提供者

- 資料集上架
- 編輯資料集
- 單筆/批次品質檢測
- 回復我有話要說
- 機關資料集統計報表查詢

機關管理者

- 資料集下架審查
- 機關資料集批次品質檢測
- 回復我想要更多
- 管理機關後臺權限
- 機關資料集統計報表查詢

資料審查者

- 資料集審查上架
- 資料集審查修改
- 機關資料集批次品質檢測
- 機關資料集統計報表查詢

我想要更多回應者

- 回復我想要更多

後臺功能操作說明-後臺角色與權限

功能模組	功能名稱(第一層)	功能名稱(第二層)	資料提供者	資料審查者	機關管理者	我想要更多回應者	
後臺首頁	個人資訊	-	√	√	√		
	公告區	-	√	√	√		
資料集	資料提供者功能	新增資料集	√				
		資料集(含草稿)	√				
		草稿	√				
		上架	√				
		上架審查中	√				
		上架審查退回	√				
		修改中-未送審	√				
		修改審查中	√				
		修改審查退回	√				
		下架	√				
		下架審查中	√				
		下架審查退回	√				
		匯入匯出	√				
		資料提供者代理設定	√				
		資料提供者代理列表	√				
		品質檢測	√				
		資料標準檢測	√				
		下載用途說明	√				
		資料審查者功能	審查紀錄			√	
	資料集(含草稿)				√		
	待審查-上架				√		
	待審查-修改				√		
	逾期審查資料集				√		
	品質檢測				√		
	資料標準檢測				√		

後臺功能操作說明-後臺角色與權限

功能模組	功能名稱(第一層)	功能名稱(第二層)	資料提供者	資料審查者	機關管理者	我想要更多回應者
資料集	機關管理者功能	全部資料集 (含草稿)			√	
		匯出			√	
		審查紀錄			√	
		逾期審查資料集			√	
		上架			√	
		待審查(下架)			√	
		下架			√	
		設定資料提供者代理			√	
		轉移資料集			√	
		失效連結			√	
		品質檢測			√	
		資料標準檢測			√	
		下載用途說明			√	
		設定介接下架審核			√	
審核介接下架清單			√			

後臺功能操作說明-後臺角色與權限

功能模組	功能名稱(第一層)	功能名稱(第二層)	資料提供者	資料審查者	機關管理者	我想要更多回應者
內容管理	諮詢小組會議記錄	-			√	
	諮詢小組	-			√	
互動專區	我有話要說	[資料提供者] 我有話要說清單	√			
		[資料提供者] 回應清單	√			
		[機關管理者] 我有話要說清單			√	
	我想要更多	[機關管理者] 全部清單			√	√
		[機關管理者] 待回復清單			√	√
		[機關管理者] 已回復清單			√	√
		[機關管理者] 預計開放清單			√	√

後臺功能操作說明-後臺角色與權限

功能模組	功能名稱(第一層)	功能名稱(第二層)	資料提供者	資料審查者	機關管理者	我想要更多回應者	
授權管理	授權	新增資料提供者			√		
		刪除資料提供者			√		
		新增資料審查者			√		
		刪除資料審查者			√		
		新增我想要更多回應者			√		
		刪除我想要更多回應者			√		
		機關管理者刪除使用者			√		
	資料提供者	機關管理者申請表		√			
		機關管理者申請列表		√			
		跨平臺介接服務申請表單		√			
		跨平臺介接服務申請列表		√			
		機關管理者列表		√			
	機關管理者	部會季品檢				√	
		部會授權清單				√	
		機關管理者列表				√	

貳

後臺功能操作說明

3) 資料集 - 上架

資料集-上架步驟

單筆/批次新增資料集

- 於相同機關內資料集名稱不可重複
- 資料集名稱與資料集描述不可相同

查看是否符合五面項：

- 連結狀態
- 直接下載
- 結構化格式
- 編碼符合
- 主要欄位說明符合

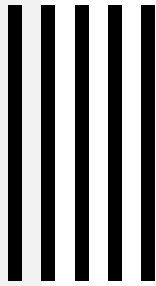

資料集-上架

3-1) 新增資料集及儲存草稿

資料提供者-新增資料集及儲存草稿

新增資料集

資料集(含草稿)

草稿(5)

上架(6)

上架審查中(0)

上架審查退回(0)

修改中-未送審(0)

修改審查中(0)

修改審查退回(0)

下架(0)

新增資料集

- 點擊新增資料集，進入資料集詮釋資料編輯頁面。

草稿：5

上架：6

上架審查中：0

上架審查退回：0

修改中-未送審：0

修改審查中：0

資料提供者-新增資料集及儲存草稿

後臺首頁 / 資料集 / 建立 資料集

建立 資料集

請各機關擬公開政府資料時，請依據「[行政院及所屬各級機關政府資料開放作業原則](#)」，確認預計開放之資料，為各機關於職權範圍內取得或作成，且依法得公開之各類電子資料。

1

* 資料集名稱

2

請輸入

本資料集的全名(255 字元內)

* 提供機關

3

數位發展部

「提供機關」選定後即不可更改

* 資料集描述

4

請輸入

本資料集內容描述(500 字元內)

1

標記 * 號者為必填欄位。

2

資料集名稱在相同提供機關內，不可重覆

3

提供機關欄位選定後按下一步後，即不可更改

4

資料集名稱與資料集描述內容不可重複

資料提供者-新增資料集及儲存草稿

* 資料集描述

政府資料開放平臺資料集瀏覽及下載次數統計

本資料集內容描述(500 字元內)

5 主題分類推薦: 政府統計

資料集服務分類推薦: 公共資訊

此為系統推薦分類，僅供參考

* 主題分類

6

政府支出 性別統計 統一代碼 依申請提供資料 政府統計 政府預算

三倍券 其他

* 服務分類

服務分類參考文件下載

生活安全及品質 公共資訊 休閒旅遊 投資理財 交通及通訊 開創事業

求職及就業 就醫 求學及進修 選舉及投票 出生及收養 老年安養

生育保健 生命禮儀 購屋及遷徙 服兵役 婚姻 退休

5 依據資料集名稱及描述填寫內容，系統將推薦符合特性之主題分類及服務分類

6 可參考分類推薦，及「行政機關電子資料流通詮釋資料及分類檢索規範」，選擇資料集適切分類，**112年4月1日** 移除該欄位。

資料提供者-新增資料集及儲存草稿

* 提供機關聯絡人姓名

廖志忠

7

* 提供機關聯絡人電話

請輸入

格式：02-12345678#123

* 提供機關聯絡人電子郵件

helen@blueplanet.com.tw

8

詮釋資料設定

* 語系

中文 英文 日文 韓文 其他

* 授權方式

政府資料開放授權條款-第1版 創作共用 姓名標示(CC BY 4.0)
 創作共用 姓名標示-相同方式分享(CC BY-SA 4.0) 公眾領域貢獻宣告(CC0)
 開放字型授權條款 OFL-1.1(僅限字型資料集選用)

9

7

由資料提供者資訊欄位自動帶入，可於輸入框再進行調整

8

可新增聯絡人電子郵件信箱，並可收到我有話要說通知信。

9

請依據資料開放原則選擇授權方式。

資料提供者-新增資料集及儲存草稿

* 計費方式 免費 收費
本資料集之收費方式。如有其他說明，如不同收費方式，請填於備註欄。

10 * 檢測頻率 即時 每小時 每日 每周 每10日 每月 每2月 每季 每半年 每年 每4年 每5年 每10年 不更新
本資料集之品質檢測週期。如本資料集之更新週期未於列舉清單內，請填於「更新頻率」欄位。

11 更新頻率
更新頻率為資料提供者自填之文字說明，若不填寫，前臺將顯示檢測頻率。

開始收錄日期

結束收錄日期

空間範圍

10 檢測頻率為資料提供者自行勾選之說明，**112年4月1日**移除該欄位。

11 更新頻率為資料提供者自行填列之文字說明，若不填寫，前臺將顯示所填列之**檢測頻率**，**112年4月1日起**新增三個子欄位：**是否定期更新(是、否)、更新時間(正整數)、更新時間單位(年、月、日、時、分、秒)**。

資料提供者-新增資料集及儲存草稿

12 關鍵字

請輸入內容

相關網址

備註

請輸入

13 備註(內部用)

請輸入

本欄僅供內部用，不顯示於前臺

14

儲存並至下一步 >>

12 可針對資料集特性輸入關鍵字，增加查詢索引

13 備註(內部用)內容不會顯示於前臺

14 點選儲存後即可填寫資料資源相關內容

資料提供者-新增資料集及儲存草稿

編輯 資料集

資料資源

15

資料下載網址

https://opendata.tca.org.tw/uploads_fsdir/ckfinder/files/2020-2022%20Talents%20in%20Dat

16

資料資源欄位

西元年、推估產值(景氣樂觀)、推估產值(景氣持平)、推估產值(景氣保守)、推估總從業人數(

各個資料資源欄位請以全形頓號(、)分隔。本欄位為輔助功能，若結構化格式無法自動帶入欄位時，可填寫此欄位供品檢程式檢查後嘗試帶入。但若填寫的欄位與檔案內容不符，或是檔案本身就無法帶出欄位，系統不會帶出欄位。

若您檔案格式為非結構化格式檔案，建議填寫檔案名稱或相關資訊，以利用戶辨識資料內容。

17

qcLevel

請輸入

資料資源描述

108年資料經濟生態系推動計畫推估產業專業人才相關數據

資料資源備註

請輸入

15

需填入資料下載網址(限http://及https://開頭之網址)

16

結構化格式無法自動帶入主要欄位時，可填寫主要欄位供品檢程式檢查。

17

若資料資源為巢狀(多維)的結構化格式，可於qcLevel填列檢測階層。

資料提供者-新增資料集及儲存草稿

各個資料資源欄位請以全形頓號（、）分隔。本欄位為輔助功能，若結構化格式無法自動帶入欄位時，可填寫此欄位供品檢程式檢查後嘗試帶入。但若填寫的欄位與檔案內容不符，或是檔案本身就無法帶出欄位，系統不會帶出欄位。

若您檔案格式為非結構化格式檔案，建議填寫檔案名稱或相關資訊，以利用戶辨識資料內容。

qcLevel

請輸入

資料資源描述

108年資料經濟生態系推動計畫推估產業專業人才相關數據

資料資源備註

請輸入

18

+ 增加一筆

19

檢查資料資源（檢查中本資料集將鎖定不能編輯）

儲存

18 點擊「增加一筆」可新增多筆資料資源。

19 需先勾選「檢查資料資源」儲存後才會檢測，檢測通過後才可申請上架審查。

資料集-上架

3-2) 資料資源品質檢測

資料資源品質檢測

後臺首頁 / 資料集 / 政府資料開放平臺資料集清單(操作手冊)

政府資料開放平臺資料集清單(操作手冊)

操作：

目前狀態為：**草稿**

資料資源檢查中

主要欄位說明：

資料集識別碼、資料集名稱、檔案格式、資料下載網址、資料集類型、資料集描述、主要欄位說明、提供機關、更新頻率、授權方式、計費方式、編碼格式、提供機關聯絡人姓名、提供機關聯絡人電話、詮釋資料更新時間、備註、意見樣態類型、資料量

資料集狀態：

草稿

修改歷程：

執行者	時間	修改狀態	說明	公開
	2020-08-06 14:21:44	草稿 -> 草稿		
	2020-08-06 14:21:44	草稿 -> 草稿		
	2020-08-06 14:21:36	草稿 -> 草稿		
	2020-08-06 14:21:25	草稿 -> 草稿		
	2020-08-06 14:20:27	草稿 -> 草稿		
	2020-08-06 14:20:26	草稿 -> 草稿		

- 「資料資源檢查中」時，不得編修資料集。
- 下方可查看該筆資料集的修改歷程紀錄。

資料資源品質檢測

後臺首頁 / 資料集 / 2020~2022年資料服務產業專業人才需求調查

2020~2022年資料服務產業專業人才需求調查

操作：

1 前狀態為：草稿

2

看品質檢測結果

送審前必須先進行資料資源檢查

列於預計上架清單

編輯

刪除

主要欄位說明：

西元年、推估產值(景氣樂觀)
推估總從業人數(景氣保守)、

樂觀)、推估總從業人數(景氣持平)、
人才數(景氣保守)

資料集評分：

0/5

資料集描述：

為掌握臺灣資料服務產業專業
未來3年(2020~2022)資料服

落差，以人才需求調查工作，解析臺灣
發展規劃、提升產業競爭力。

提供機關：

數位發展部

資料下載網址：

資料資源欄位：

資料品質面向

檢測面向	資料集檢測結果
資料集編號	156586
連結狀態	否
直接下載	未知?
結構化格式	未知?
編碼符合	未知?
主要欄位說明符合	未知?
資料集提供單位	數位發展部
資料集的上架時間	2022-10-07 14:12:02
資料集取得標章	無(品檢未過)

- 1 若品質檢測不通過，無法申請上架審查
- 2 可點選「送審前必須先進行資料資源檢查」重新修改資料資源並檢測

資料資源品質檢測

完成品質檢測且通過後，可將資料集：

- 1 申請上架審查
- 2 瀏覽資料資源品質檢測結果
- 3 編輯資料資源
- 4 列於預計上架清單 / 自預計上架清單中移除
- 5 編輯資料集詮釋資料
- 6 刪除草稿資料集

後臺首頁 / 資料集 / 2020~2022年資料服務產業專業人才需求調查

2020~2022年資料服務產業專業人才需求調查

操作：

目前狀態為：草稿

申請上架審查

看品質檢測結果

編輯資料資源

列於預計上架清單

編輯

刪除

主要欄位說明：

西元年、推估產值(景氣樂觀)、推估產值(景氣持平)、推估產值(景氣保守)、推估總從業人數(景氣樂觀)、推估總從業人數(景氣保守)、推估專業人才數(景氣樂觀)、推估專業人才數(景氣持平)、推估專業人才數(景氣保守)

資料集評分：

0/5

資料集描述：

為掌握臺灣資料服務產業專業人才樣貌與需求缺口，協助縮短資料服務廠商對於專業人才之需求落差，未來3年(2020~2022)資料服務產業專業人才需求與趨勢，調查成果用於推動該產業專業人才未來發展

提供機關：

數位發展部

編輯資料資源（資料資源檢測後）

領域別詮釋資料參考網址	<input type="text" value="請輸入"/>
資料資源更新時間	2020-08-06 14:20:26
品質檢測時間	2020-08-06 14:21:45
欄位說明	<p>1 學年度: <input type="text" value="請輸入"/></p> <p>項目: <input type="text" value="請輸入"/></p> <p>公立大專校院: <input type="text" value="請輸入"/></p> <p>私立大專校院: <input type="text" value="請輸入"/></p> <p>公立高中職: <input type="text" value="請輸入"/></p> <p>私立高中職: <input type="text" value="請輸入"/></p>
資料資源備註	<input type="text" value="請輸入"/>

2

重設資料資源

儲存

3

- 1 檢測完成後，可點選『編輯資料資源』，若資料資源為表格化資料，系統將自動帶出『主要欄位說明』，並可新增欄位說明其欄位如下頁所列。
- 2 檢測完成後，不得再新增資料資源，如需調整需點擊『重設資料資源』，修改後重新檢測。
- 3 資料資源欄位確認完畢，點擊『儲存』後，再申請審查。

資料資源品質檢測

草稿(17)

資料集名稱

查詢資料集名稱、描述或關鍵字

申請全部上架審查

申請批次上架審查

進行全部資料集資料資源檢查

進行批次資料集資料資源檢查

修改日期 ▾ 提供機關 ▾ 資料集名稱 ▾ 資料集分類 ▾ 預計上架日期 ▾ 資料集狀態 ▾ 操作

<input type="checkbox"/>	修改日期	提供機關	資料集名稱	資料集分類	預計上架日期	資料集狀態	操作
<input type="checkbox"/>	2022-10-06	數位發展部	2020~2022年資料 服務產業專業人才 需求調查	開放資料		草稿	

申請上架審查

看品質檢測結果

編輯資料資源

列於預計上架清單

編輯

刪除

- 點擊資料集名稱，可檢視資料集詮釋資料欄位。

- 點擊『申請上架審查』，以進入上架審查。
- 可將檢測完畢之草稿狀態資料集：
 - 申請上架審查
 - 列於預計上架清單 / 自預計上架清單中移除
 - 編輯資料資源
 - 編輯資料集詮釋資料
 - 刪除草稿資料集

資料集-上架

3-3) 申請上架審查

資料提供者-申請上架審查

- 確認詮釋資料及資料資源無誤，即可點擊「申請上架審查」。

後臺首頁 / 資料集 / 2020~2022年資料服務產業專業人才需求調查

2020~2022年資料服務產業專業人才需求調查

操作：

目前狀態為：草稿

申請上架審查

看品質檢測結果

編輯資料資源

列於預計上架清單

編輯

刪除

主要欄位說明：

西元年、推估產值(景氣樂觀)、推估產值(景氣持平)、推估產值(景氣保守)、推估總從業人數(景氣樂觀)、推估總從業人數(景氣保守)、推估專業人才數(景氣樂觀)、推估專業人才數(景氣持平)、推估專業人才數(景氣保守)

資料集評分：

0/5

資料集描述：

為掌握臺灣資料服務產業專業人才樣貌與需求缺口，協助縮短資料服務廠商對於專業人才之需求落差，未來3年(2020~2022)資料服務產業專業人才需求與趨勢，調查成果用於推動該產業專業人才未來發展

提供機關：

數位發展部

資料提供者-申請上架審查

資料集狀態更動

送審 (上架審查)

請於預計上架日前7日送審

資料集名稱

2020~2022年資料服務產業專業人才需求調查

1 * 上架日期

2022-10-26

送審說明(選填)

請輸入

2 * 指定資料審查者

張大文

陳曉芳

3

確定

1

上架日期不得填寫過去時間，系統會自動預設為當天日期。

2

可指定多位審查者，若有一位審查者審查通過，此筆資料集則於指定上架日上架。

3

按下確定後送出。

資料提供者-申請上架審查

後臺首頁 / 資料集 / 2020~2022年資料服務產業專業人才需求調查

2020~2022年資料服務產業專業人才需求調查

操作：

目前狀態為：上架審查中

申請抽回上架審查

主要欄位說明：

西元年、推估產值(景氣樂觀)、推估產值(景氣持平)、推估產值(景氣保守)、推估總從業人數(景氣樂觀)、推估總從業人數(景氣持平)、推估總從業人數(景氣保守)、推估專業人才數(景氣樂觀)、推估專業人才數(景氣持平)、推估專業人才數(景氣保守)

資料集評分：

0/5

資料集描述：

為掌握臺灣資料服務產業專業人才樣貌與需求缺口，協助縮短資料服務廠商對於專業人才之需求落差，以人才需求調查工作，解析臺灣未來3年(2020~2022)資料服務產業專業人才需求與趨勢，調查成果用於推動該產業專業人才未來發展規劃、提升產業競爭力。

提供機關：

數位發展部

資料下載網址：

資料資源欄位：

西元年、推估產值(景氣樂觀)、推估產值(景氣持平)、推估產值(景氣保守)、推估總從業人數(景氣樂觀)、推估總從業人數(景氣持平)、推估總從業人數(景氣保守)、推估專業人才數(景氣樂觀)、推估專業人才數(景氣持平)、推估專業人才數(景氣保守)

檔案格式：

CSV

資料提供者-抽回上架審查

- 於上架審查過程中，可申請抽回上架審查

政府資料開放平臺
後臺管理系統

1 資料集 內容管理 互動專區 授權管理 報表與統計 設定 手冊下載 應用獎報名 | 登出

後臺首頁 / 資料集 / 資料提供者功能 / 上架審查中(1)

2 資料提供者功能 ^

- 新增資料集
- 資料集(含草稿)
- 草稿(1)
- 上架(1)
- 3 上架審查中(1)
- 上架審查退回(0)
- 修改中-未送審(0)
- 修改審查中(0)

上架審查中(1)

查詢資料集名稱、描述或關鍵字

送審日期	提供機關	資料集名稱	資料集狀態	操作
2020-09-09	數位發展部	2020~2022年資料服務產業專業人才需求調查	上架審查中	申請抽回上架審查

共 1 項

申請抽回上架審查

您確定要撤回申請嗎？

確定 取消

資料審查者-資料集上架審查

資料提供者功能

2 資料審查者功能

審查紀錄

資料集(含草稿)

3 待審查--上架(1)

待審查--修改(0)

逾期審查資料集(3)

品質檢測

資料標準檢測

機關管理者功能

待審查--上架(1)

查詢資料集名稱、描述或關鍵字

送審日期	提供機關	資料集名稱	資料集狀態	操作
2020-09-09	數位發展部	2020~2022年資料服務產業專業人才需求調查	上架審查中	看品質檢測結果 同意上架 退回上架申請

共 1 項

1

15項/頁

同意資料集上架：點擊『同意上架』，資料集完成上架。

不同意資料集上架：點擊『退回上架申請』，輸入退回原因(必填)，資料集移至審查退回。

點擊『看品質檢測結果』，查看此資料集之品質檢測結果。

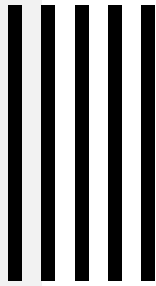

資料集-上架

3-4) 通過上架

資料提供者-通過上架

- 可於上架清單中進行
 - 編輯詮釋資料及資料資源(編修後需重新品質檢測、申請修改審查，通過後重新上架)。
 - 申請下架審查。

後臺首頁 / 資料集 / 資料提供者功能 / 上架(16)

資料提供者功能

上架(16)

- 可透過搜尋功能，查詢已上架資料集

查詢資料集名稱、描述或關鍵字

上架日期 提供機關 資料集名稱 資料集狀態 操作

上架日期	提供機關	資料集名稱	資料集狀態	操作
2019-09-20	數位發展部	政府資料開放平臺資料集標章數統計	已上架	申請下架審查 轉檔&預覽開關 編輯
2018-11-26	數位發展部	全國資訊主管聯席會會議紀錄	已上架	申請下架審查 轉檔&預覽開關 編輯

新增資料集

資料集(含草稿)

草稿(0)

上架(16)

上架審查中(0)

上架審查退回(0)

修改中-未送審(2)

修改審查中(0)

修改審查退回(0)

下架(2)

下架審查中(0)

下架審查退回(0)

匯入匯出

資料提供者代理設定

貳

後臺功能操作說明

4) 資料集 - 修改

資料集-修改步驟

單筆/批次修改資料集

- 不可更改提供機關

查看是否符合五面項：

- 連結狀態
- 直接下載
- 結構化格式
- 編碼符合
- 主要欄位說明符合

資料集-修改

4-1) 修改資料集及儲存資料集

資料提供者-修改及儲存資料集

- 資料集>>資料提供者功能>>進入已上架清單。
- 點擊「編輯」以編修詮釋資料集。

2

資料提供者功能

新增資料集

資料集(含草稿)

草稿(0)

上架(16)

上架審查中(0)

上架審查退回(0)

修改中-未送審(2)

修改審查中(0)

修改審查退回(0)

下架(2)

下架審查中(0)

下架審查退回(0)

匯入匯出

資料提供者代理設定

上架(16)

- 可於搜尋列輸入欲修改資料集關鍵字。

查詢資料集名稱、描述或關鍵字

上架日期 ▾ 提供機關 ▾ 資料集名稱 ▾ 資料集狀態 ▾ 操作

2019-09-20	數位發展部	政府資料開放平臺資料集標章數統計	已上架	申請下架審查 轉檔&預覽開關 編輯
2018-11-26	數位發展部	全國資訊主管聯席會會議紀錄	已上架	申請下架審查 轉檔&預覽開關 編輯

3

資料提供者-修改及儲存資料集

後臺首頁 / 資料集 / 編輯 資料集

編輯 資料集

請各機關擬公開政府資料時，請依據「[行政院及所屬各級機關政府資料開放作業原則](#)」，確認預計開放之資料，為各機關於職權範圍內取得或作成，且依法得公開之各類電子資料。

- 提供機關不可修改。

* 資料集名稱

iTaiwan中央行政機關室內公共區域免費無線上網熱點查詢服務

本資料集的全名(255 字元內)

* 提供機關

數位發展部

「提供機關」選定後即不可更改

* 資料集描述

行政院及所屬各級機關(構)、全國各地方縣市政府為提升為民服務品質及滿足民眾外出活動或洽公等候的連網需求，於各地選定部分機關(構)對外開放的室內公共區域，設置逾6千餘個

本資料集內容描述(500 字元內)

主題分類推薦: [其他](#)

資料提供者-修改及儲存資料集

+

相關網址

+

備註

資管處

本欄僅供內部用，不顯示於前臺

- 修改完成，點選儲存並至下一步

儲存並至下一步 >>

資料集-修改

4-2) 資料資源檢測

資料提供者-資料資源檢測

編輯 資料集

資料資源

資料下載網址

https://taiwan.gov.tw/downloads/zh-TW/hotspotlist.csv

資料資源欄位

主管機關、地區、熱點名稱、地址、緯度、經度

各個資料資源欄位請以全形頓號（、）分隔。本欄位為輔助功能，若結構化格式無法自動帶入欄位時，可填寫此欄位供品檢程式檢查後嘗試帶入。但若填寫的欄位與檔案內容不符，或是檔案本身就無法帶出欄位，系統不會帶出欄位。

若您檔案格式為非結構化格式檔案，建議填寫檔案名稱或相關資訊，以利用戶辨識資料內容。

qcLevel

請輸入

資料資源描述

行政院及所屬各級機關(構)、全國各地方縣市政府為提升為民服務品質及滿足民眾外出活動或

資料資源備註

請輸入

- 修改完畢後，勾選資料資源檢測並點擊儲存。

+ 增加一筆

檢查資料資源 (檢查中本資料集將鎖定不能編輯)

儲存

資料提供者-資料資源檢測

- 資料集進入修改中-未送審狀態：
- 可將檢測完畢之修改中狀態資料集：
 - 申請修改審查
 - 回復到上架版本
 - 編輯資料資源
 - 編輯資料集詮釋資料

後臺首頁 / 資料集 / iTaiwan中央行政機關室內公共區域免費無線上網熱點查詢服務

iTaiwan中央行政機關室內公共區域免費無線上網熱點查詢服務

操作：

目前狀態為：**修改中-未送審**

申請修改審查

看品質檢測結果

編輯資料資源

回復到上架版本

編輯

主要欄位說明：

主管機關、地區、熱點名稱、地址、緯度、經度

資料集評分：

0/5

資料集描述：

行政院及所屬各級機關(構)、全國各地方縣市政府為提升為民服務品質及滿足民眾外出活動或洽公等候的連網需求，於各地選定部分機關(構)對外開放的室內公共區域，設置逾6千餘個WiFi熱點，包含洽公場所、旅遊景點、交通運輸節點、文教館所、公立醫院等，提供民眾免費無線上網基本資訊服務。本服務提供條件查詢功能，民眾可利用四項篩選條件(提供機關、關鍵字、縣市別、場所別)查詢熱點，並下載熱點查詢結果(主管機關、地區、熱點名稱、地址、緯度及經度)，找到iTaiwan免費無線上網服務公共場所。

資料集-修改

4-3) 申請修改審查

資料提供者-申請修改審查

- 勾選指定審查者，可多選。
- 點選確定後送出，資料集移至修改審查中狀態。
- 經其中一位審查者通過上架，資料集即可重新上架並更新於前臺。

首頁 / 資料集狀態更動

資料集狀態更動

送審 (修改審查)

資料集名稱

政府資料開放平臺資料集清單_操作手冊範例

* 修改說明(必填)

請輸入

- 修改說明為必填欄位

* 指定資料審查者

張大文

陳曉芳

確定

資料提供者-申請撤回修改審查

- 可將修改審查中之資料集申請撤回

後臺首頁 / 資料集 / 資料提供者功能 / 修改審查中(1)

2 資料提供者功能

新增資料集

資料集(含草稿)

草稿(1)

上架(1)

上架審查中(0)

上架審查退回(0)

修改中-未送審(0)

3 修改審查中(1)

修改審查退回(0)

下架(0)

下架審查中(0)

下架審查退回(0)

修改審查中(1)

查詢資料集名稱、描述或關鍵字

送審日期	提供機關	資料集名稱	資料集狀態	操作
2020-09-09	數位發展部	2020~2022年資料服務產業專業人才需求調查	修改審查中	申請撤回修改審查

申請撤回修改審查

您確定要撤回申請嗎？

確定

取消

資料審查者-資料集修改審查

同意資料集修改：點擊『同意修改』，資料集即修改完成。

不同意資料集修改：點擊『退回修改申請』，輸入退回原因(必填)，資料集移至修改審查退回。

點擊『看品質檢測結果』，查看此資料集修改後之品質檢測結果。

後臺首頁 / 資料集 / 資料審查者功能 / 待審查--修改(1)

資料提供者功能

資料審查者功能

2 審查紀錄

資料集(含草稿)

待審查--上架(0)

3 待審查--修改(1)

逾期審查資料集(3)

品質檢測

資料標準檢測

機關管理者功能

待審查--修改(1)

查詢資料集名稱、描述或關鍵字

送審日期	提供機關	資料集名稱	資料集狀態	操作
2020-09-09	數位發展部	2020~2022年資料服務產業專業人才需求調查	修改審查中	看品質檢測結果 同意修改 退回修改申請

共 1 項

1

15項/頁

資料集-修改

4-4) 通過修改上架

資料提供者-通過修改上架

- 資料集若經資料審查者審查通過，則會出現彈跳視窗提示
- 資料集移至『上架』。

後臺首頁 / 資料集 / 資料提供者功能 / 上架(16)

資料提供者功能

上架(16)

新增資料集

資料集(含草稿)

草稿(0)

上架(16)

上架審查中(0)

上架審查退回(0)

修改中-未送審(2)

修改審查中(0)

修改審查退回(0)

下架(2)

下架審查中(0)

下架審查退回(0)

匯入匯出

資料提供者代理設定

查詢資料集名稱、描述或關鍵字

上架日期	提供機關	資料集名稱	資料集狀態	操作
2019-09-20	數位發展部	政府資料開放平臺資料集標章數統計	已上架	申請下架審查 轉檔&預覽開關 編輯
2018-11-26	數位發展部	全國資訊主管聯席會會議紀錄	已上架	申請下架審查 轉檔&預覽開關 編輯

貳

後臺功能操作說明

5) 資料集 - 下架

資料集-下架步驟

資料集-下架

5-1) 資料提供者-申請下架審查

資料提供者-申請下架審查

- 資料集>>資料提供者功能>>進入已上架清單。
- 點擊「申請下架審查」以申請下架。

後臺首頁 / 資料集 / 資料提供者功能 / 上架(16)

2 資料提供者功能

新增資料集

資料集(含草稿)

草稿(0)

3 上架(16)

上架審查中(0)

上架審查退回(0)

修改中-未送審(2)

修改審查中(0)

修改審查退回(0)

下架(2)

下架審查中(0)

下架審查退回(0)

匯入匯出

資料提供者代理設定

上架(16)

- 可於搜尋列輸入欲修改資料集關鍵字。

查詢資料集名稱、描述或關鍵字

上架日期 ▾ 提供機關 ▾ 資料集名稱 ▾ 資料集狀態 ▾ 操作

2019-09-20

數位發展部

政府資料開放平臺資料集標章數統計

已上架

申請下架審查

轉檔&預覽開關

編輯

2018-11-26

數位發展部

全國資訊主管聯席會會議紀錄

已上架

申請下架審查

轉檔&預覽開關

編輯

資料提供者-申請下架審查

首頁 / 資料集狀態更動

資料集狀態更動

送審 (下架審查)

有下列情形之一者，各資料提供機關得停止全部或一部開放資料之提供：

1. 因情事變更或其他正當事由，致各資料提供機關評估繼續提供該開放資料供公眾使用，已不符合公共利益之要求。
2. 所提供之開放資料，有侵害第三人智慧財產權、隱私權或其他法律上利益之虞。

資料集名稱 政府資料開放平臺資料集清單_操作手冊範例

1

* 下架日期

📅 2020-09-16

下架日期需視審查而定，下架日最快為審查通過後7日。申請緊急下架時本欄不適用

2

緊急下架

申請緊急下架

緊急下架需經機關管理者與後臺管理者審核，請務必說明下架理由

1

一般下架：需填寫日期，預設為當日+7日的日期。

2

勾選『緊急下架』，經機關管理者和後臺管理者審查通過後**立即下架**。

資料提供者-申請下架審查

1. 因情事變更或其他正當事由，致各資料提供機關評估繼續提供該開放資料供公眾使用，已不符合公共利益之要求。

2. 所提供之開放資料，有侵害第三人智慧財產權、隱私權或其他法律上利益之虞。

資料集名稱 政府資料開放平臺資料集清單_操作手冊範例

* 下架日期

2020-09-16

下架日期需視審查而定，下架日最快為審查通過後7日。申請緊急下架時本欄不適用

緊急下架

申請緊急下架

緊急下架需經機關管理者與後臺管理者審核，請務必說明下架理由

3

* 下架說明(必填)

為利使用者快速取得開放資料集之資料資源，並確保資料集之完整性，將進行資料集整併作業，「政府資料開放平臺資料集清單_操作手冊範例」

4

審查者 (機關管理者)

張大文、陳曉芳

確定

5

3

輸入下架說明(系統預設文字，必填，可自行調整)。

4

下架審查者為該機關所有機關管理者，其中一位機關管理者審查通過即於公告七日後下架。

5

點擊『確定』，資料集即至下架審查中狀態

資料提供者-申請抽回下架審查

於下架審查過程中，可申請抽回下架審查

1

後臺首頁 / 資料集 / 資料提供者功能 / 下架審查中(1)

2 資料提供者功能 下架審查中(1)

新增資料集

資料集(含草稿)

草稿(1)

上架(1)

上架審查中(0)

上架審查退回(0)

修改中-未送審(0)

修改審查中(0)

修改審查退回(0)

下架(0)

3 下架審查中(1)

下架審查退回(0)

查詢資料集名稱、描述或關鍵字

送審日期	提供機關	資料集名稱	資料集狀態	操作
2020-09-10	數位發展部	2020~2022年資料服務產業專業人才需求調查	下架審查 (機關管理者)	申請抽回下架審查

共 1 項

申請抽回下架審查

您確定要抽回申請嗎？

確定

取消

資料集-下架

5-2) 機關管理者-資料集下架審查

機關管理者-資料集下架審查

- 點擊資料集名稱，可檢視下架說明。
- 同意申請：點擊『同意下架』，即公告7天下架(緊急下架申請則需再經由後臺管理者審查)。
- 不同意申請：點擊『退回下架』，輸入退回原因，資料集退回至『資料提供者下架審查退回』。

後臺首頁 / 資料集 / 機關管理者功能 / 待審查(下架)(2)

- 資料提供者功能
- 資料審查者功能
- 機關管理者功能
 - 全部資料集 (含草稿)
 - 匯出
 - 審查紀錄
 - 逾期審查資料集
 - 上架(691)
 - 待審查(下架)(2)
 - 下架(61)
 - 設定資料提供者代理
 - 轉移資料集
 - 失效連結
 - 品質檢測
 - 資料標準檢測
 - 設定介接下架審核
 - 審核介接下架清單

待審查(下架)(2)

資料集識別碼

資料集識別碼為唯一值，若指定本條件，系統會忽略其他欄位條件

開始日期

結束日期

提供機關

資料提供者

資料集名稱

操作： 目前狀態為：下架審查 (機關管理者)

主要欄位說明： 系統識別號、計畫名稱、報告名稱、電子全文檔、計畫主辦機關、出國人員、前往地區、出國類別、施政分類、關鍵詞、報告書頁數、報告內容摘要

資料集評分： 0/5

資料集描述： 11

提供機關： 國家發展委員會

送審日期	提供機關	資料集名稱	資料提供者	資料集狀態	操作
2020-09-10	數位發展部	政府資料開放平臺資料集清單_操作手冊範例	張大文(46814)	下架審查 (機關管理者)	<input type="button" value="同意下架"/> <input type="button" value="退回下架"/>

機關管理者-資料集下架審查

- 點擊『確定』按鈕，即完成下架申請，不可收回或重新上架。
- 機關管理者審核通過，將自動發布公告於前臺最新消息。
- 通過下架申請於7日後(或由資料提供者填入的下架日期加上公告7日)將自動下架(例如：下架申請通過日2019/01/01，下架日為2019/01/08)。

首頁 / 資料集狀態更動

同意下架

同意後將於下架日期下架（無須由後臺管理者審核）

資料集名稱	政府資料開放平臺資料集清單_操作手冊範例
下架日期	2020-09-17（本日期為申請者填寫，實際下架日最短為審查通過後7日，即2020-09-19）
下架說明	為利使用者快速取得開放資料集之資料資源，並確保資料集之完整性，將進行資料集整併作業，「政府資料開放平臺資料集清單_操作手冊範例」（ https://data.gov.tw/dataset/128866 ）資料集將於近期內下架。造成您的不便，敬請見諒。

確定

資料集-下架

5-3) 後臺管理者-資料集緊急下架審查

後臺管理者-資料集緊急下架審查

- 點擊『確定』按鈕，即交由後臺管理者審查。
- 後臺管理者同意下架後，資料集即立即下架。

首頁 / 資料集狀態更動

同意緊急下架

同意後將由後臺管理者審核

資料集名稱

政府資料開放平臺資料集清單_操

下架說明

確定

首頁 / 資料集狀態更動

同意緊急下架

資料集名稱

政府資料開放平臺資料集清單_操作手冊範例1

下架日期

立即（緊急下架的資料集將會在約10分鐘內下架）

下架說明

確定

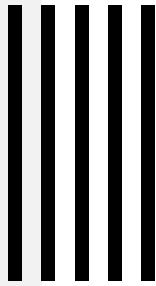

資料集-下架

5-4) 前臺-下架公告

前臺-下架公告

資料集 ▾ 資料故事館 ▾ 互動專區 ▾ 消息專區 ▾ 常見問答 關於平臺 ▾

🏠 / 最新消息

最新消息

請輸入關鍵字

全部 資料集上架公告 資料集下架公告 資料開放最新快訊 地方政府最新快訊 平臺維運公告 其他

匯出搜尋結果清冊:

訂閱 RSS: 

發布日期 ▾	資料集名稱 ▾
2019-09-27	矯正署桃園女子監獄108年會計報告(按月)資料集下架公告 資料集下架公告
2019-04-10	臺灣菸酒股份有限公司108年度1月止補(捐)助執行情形資料集下架公告 資料集下架公告

• 資料集上/下架公告顯示於前臺最新消息。

貳

後臺功能操作說明

6) 匯入匯出

貳

後臺功能操作說明-匯入匯出

6-1) 資料提供者-匯入匯出

資料提供者-匯入匯出

- 可用匯入範本或匯出之報表(限xlsx或xls)，將須詮釋資料、資料資源欄位填入匯入範本中，選擇該檔案後點擊「匯入」以匯入(欄位名有*者表示為唯讀欄位，不可修改。)
- 匯入之資料集限資料提供者有權限新增、修改，且未送審中之資料集。
- 資料集可匯入多筆，但資料集內的資料資源限制20筆。
- 匯入後，成功匯入的新增資料集會在草稿狀態；已上架的資料集會在「修改中 - 未送審」，需進行資料資源檢查、送審後才能上架。
- 若有匯入錯誤，錯誤訊息顯示於匯入結果檔中。

匯入

下載匯入範本

匯入之資料集限資料提供者有權限新增、修改，且未送審中之資料集。

資料集可匯入多筆，但資料集內的資料資源限制20筆。

將檔案拖曳至此處，或[點擊上傳](#)

檔案限 **xlsx** 或 **xls**

匯入

匯出

匯出之資料集為資料提供者有權限瀏覽之資料集。

匯出之欄位名有*者表示為唯讀欄位，不可修改。

修改後之匯出檔可用本頁匯入功能上傳，惟送審中、下架及歷史專區的資料集無法修改。

匯出

資料提供者-匯入匯出

匯入

下載匯入範本

匯入之資料集限資料提供者有權限新增、修改，且未送審中之資料集。

資料集可匯入多筆，但資料集內的資料資源限制20筆。

將檔案拖曳至此處，或點擊上傳

檔案限 xlsx 或 xls

匯入

匯出

匯出之資料集為資料提供者有權限瀏覽之資料集。

匯出之欄位名有*者表示為唯讀欄位，不可修改。

修改後之匯出檔可用本頁匯入功能上傳，惟送審中、下架及歷史專區的資料集無法修改。

匯出

- 匯出之資料集為資料提供者有權限瀏覽之資料集。
- 匯出之欄位名有*者表示為唯讀欄位，不可修改。
- 修改後之匯出檔可用本頁匯入功能上傳，惟送審中、下架及歷史專區的資料集無法修改。

6-2) 機關管理者-匯出

機關管理者-匯出

政府資料開放平臺
後臺管理系統

資料集 內容管理 互動專區 授權管理 報表與統計 設定

後臺首頁 / 資料集 / 機關管理者功能 / 匯出

資料提供者功能

資料審查者功能

機關管理者功能

全部資料集 (含草稿)

匯出

審查紀錄

逾期審查資料集

匯出

匯出 (機關管理者)

匯出之資料集為所有授權機關之資料集。

 匯出

可匯出該機關的所有資料集報表。

貳

後臺功能操作說明

7) 品質檢測

貳

後臺功能操作說明-品質檢測

7-1) 資料提供者-品質檢測

資料提供者-品質檢測

2

資料提供者功能

品質檢測

- 新增資料集
- 資料集(含草稿)
- 草稿(0)
- 上架(0)
- 上架審查中(0)
- 上架審查退回(0)
- 修改中-未送審(0)
- 修改審查中(0)
- 修改審查退回(0)
- 下架(0)
- 下架審查中(0)
- 下架審查退回(0)
- 匯入匯出
- 資料提供者代理設定
- 資料提供者代理列表
- 3 品質檢測
- 資料標準檢測
- 下載用途說明

標章	說明
金標章	符合品質檢測五面向(連結狀態、直接下載、結構化格式、編碼符合、主要欄位說明符合)
銀標章	符合品質檢測三面向(連結狀態、直接下載、結構化格式)
銅標章	符合品質檢測二面向(連結狀態、直接下載)
無標章(未做品檢)	資料集尚未作品質檢測
無標章(品檢未過)	品質檢測不符合上述面向
無標章(白名單)	1. 所有的資料資源皆屬白名單(mbtiles,gml,grd,hdr,dxf) 2. 104年2月1日以前上架之資料集

- 顯示品質檢測金質獎標章所須符合面向說明。

資料集編號

查詢資料集編號

資料集名稱

查詢資料集名稱

請選擇機關

-選取-

資料提供者-品質檢測

資料集編號

資料集名稱

請選擇機關

開始日期

結束日期

資料集標章

可篩選資料集編號、資料集名稱、機關、日期、資料集標章。

- 點擊「檢測」，可針對該筆資料集品質檢測。
- 點擊「清除」，可清除品檢暫存檔，不影響前臺標章顯示。
- 點擊「重設」，將重新設置檢測狀態，會影響前臺之標章顯示。

- 點擊「檢測篩選資料集」，可批次檢測所選條件下，資料提供者所屬的資料集。

名稱	檢測結果	檢測時間	狀態
145118 政府資料開放平臺「我想要更多」民眾建議開放資料清單	檢視	2021-09-30 13:55:33	2021-09-30 13:55:35 已檢測

貳

後臺功能操作說明-品質檢測

7-2) 資料審查者-品質檢測

資料審查者-品質檢測

後臺首頁 / 資料集 / 資料審查者功能 / 品質檢測

資料提供者功能

2

資料審查者功能

審查紀錄

資料集(含草稿)

待審查--上架(0)

待審查--修改(0)

逾期審查資料集(0)

3

品質檢測

資料標準檢測

機關管理者功能

品質檢測

標章	說明
金標章	符合品質檢測五面向(連結狀態、直接下載、結構化格式、編碼符合、主要欄位說明符合)
銀標章	符合品質檢測三面向(連結狀態、直接下載、結構化格式)
銅標章	符合品質檢測二面向(連結狀態、直接下載)
無標章(未作品檢)	資料集尚未作品質檢測
無標章(品檢未過)	品質檢測不符合上述面向
無標章(白名單)	1. 所有的資料資源皆屬白名單(mbtiles,gml,grd,hdr,dxf) 2. 104年2月1日以前上架之資料集

- 顯示品質檢測金質獎標章所須符合面向說明。

資料審查者-品質檢測

資料集編號

資料集名稱

請選擇機關

開始日期

結束日期

資料集標章

可篩選資料集編號、資料集名稱、機關、日期、資料集標章。

此「清除全部檢測快取」與「清除」功能僅會清除暫存檔，不會影響前臺之品質標章顯示。惟「重設」功能為重新設置檢

- 點擊「檢測」，可針對該筆資料集品質檢測。
- 點擊「清除」，可清除品檢暫存檔，不影響前臺標章顯示。
- 點擊「重設」，將重新設置檢測狀態，會影響前臺之標章顯示。

- 點擊「檢測篩選資料集」，可批次檢測所選條件下，資料提供者所屬的資料集。

名稱	檢測結果	檢測時間	狀態
145118 政府資料開放平臺「我想要更多」民眾建議開放資料清單	檢視	2021-09-30 13:55:33	2021-09-30 13:55:35 已檢測

7-3) 機關管理者-品質檢測

機關管理者-品質檢測

後臺首頁 / 資料集 / 機關管理者功能 / 品質檢測

資料提供者功能

資料審查者功能

2 機關管理者功能

全部資料集 (含草稿)

匯出

審查紀錄

逾期審查資料集

上架(673)

待審查(下架)(0)

下架(53)

設定資料提供者代理

轉移資料集

失效連結

3 品質檢測

品質檢測

標章

說明

金標章

符合品質檢測五面向(連結狀態、直接下載、結構化格式、編碼符合、主要欄位說明符合)

銀標章

符合品質檢測三面向(連結狀態、直接下載、結構化格式)

銅標章

符合品質檢測二面向(連結狀態、直接下載)

無標章(未作品檢)

資料集尚未作品質檢測

無標章(品檢未過)

品質檢測不符合上述面向

無標章(白名單)

1. 所有的資料資源皆屬白名單(mbtiles,gml,grd,hdr,dxf)
2. 104年2月1日以前上架之資料集

- 顯示品質檢測金質獎標章所須符合面向說明。

機關管理者-品質檢測

資料集編號

資料集名稱

請選擇機關

開始日期

結束日期

資料集標章

可篩選資料集編號、資料集名稱、機關、日期、資料集標章。

- 點擊「檢測」，可針對該筆資料集品質檢測。
- 點擊「清除」，可清除品檢暫存檔，不影響前臺標章顯示。
- 點擊「重設」，將重新設置檢測狀態，會影響前臺之標章顯示。

- 點擊「檢測篩選資料集」，可批次檢測所選條件下，資料提供者所屬的資料集。

名稱	檢測結果	檢測時間	狀態
145118 政府資料開放平臺「我想要更多」民眾建議開放資料清單	檢視	2021-09-30 13:55:33	2021-09-30 13:55:35 已檢測

8) 轉移資料集(機關管理者功能)

機關管理者-轉移資料集

- 由機關管理者操作轉移資料集以變更資料提供者。
- 選擇機關、原資料提供者、目標資料提供者、欲轉移之資料集，點擊移轉後轉出。

政府資料開放平臺
後臺管理系統

1 資料集 內容管理 互動專

後臺首頁 / 資料集 / 機關管理者功能 / 轉移資料集

資料提供者功能

資料審查者功能

2

機關管理者功能

全部資料集 (含草稿)

匯出

審查紀錄

逾期審查資料集

上架(60)

待審查(下架)(0)

下架(2)

設定資料提供者代理

3

轉移資料集

失效連結

品質檢測

品質檢測執行記錄

轉移資料集

* 請選擇機關

數位發展部

* 請選擇來源資料提供者

張大文(4687/a123)

* 請選擇目標資料提供者

陳大方(4689/a123e)

移轉

取消

<input type="checkbox"/>	資料集識別碼	資料提供者	資料集名稱	新建時間
<input type="checkbox"/>	146059	張大文(4687/a123)	行政院政府資料開放諮詢小組委員名單	2021-12-14
<input type="checkbox"/>	114727	張大文(4687/a123)	「研商開放資料專法專家座談會」會議紀錄	2020-01-22
<input type="checkbox"/>	108129	張大文(4687/a123)	政府資料開放平臺資料集標章數統計	2019-09-20

9) 資料提供者代理人設定

資料提供者代理人設定

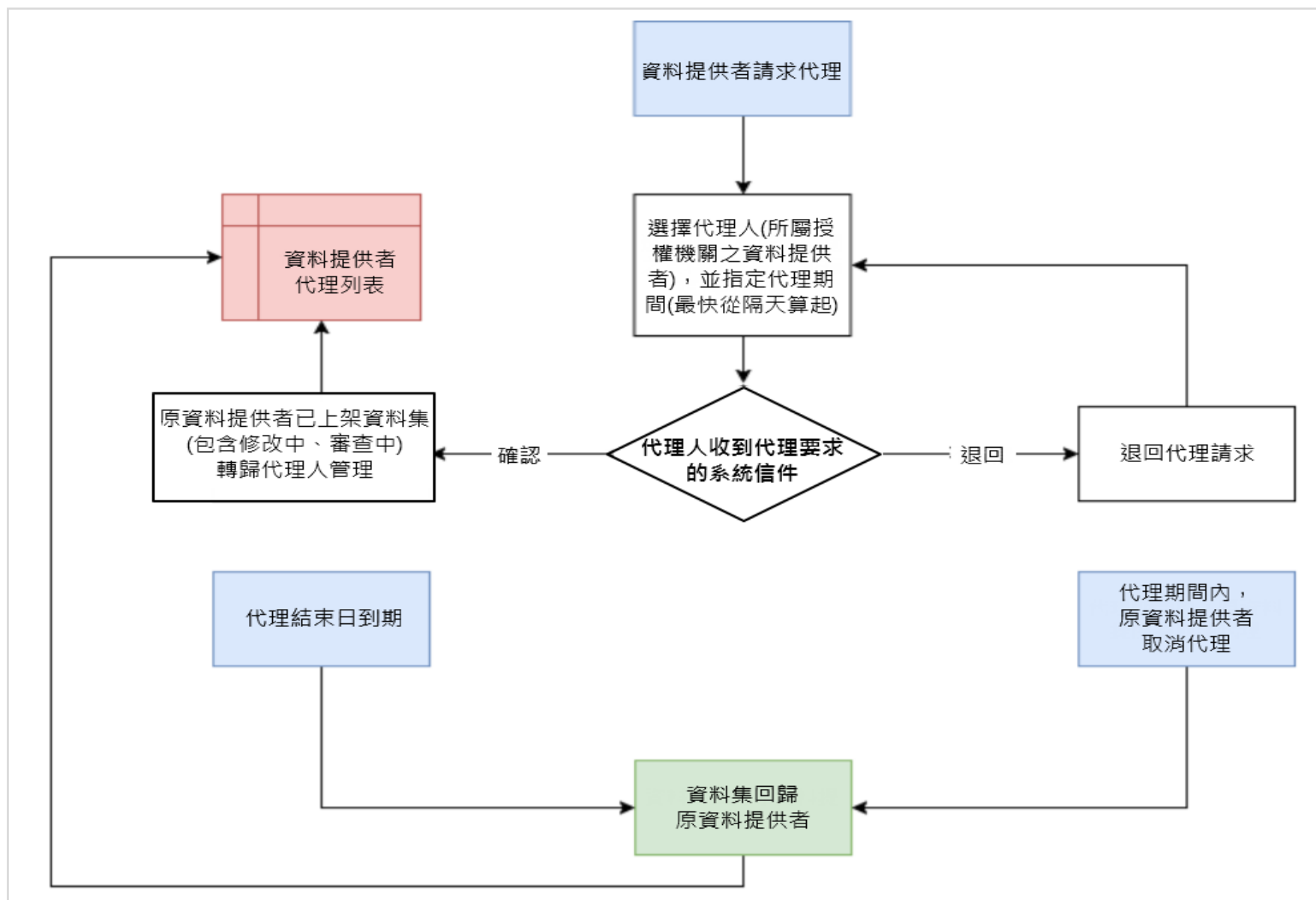

資料提供者代理人設定

有以下2種方式設定資料提供者代理人：

由資料提供者發送代理請求

- 由原資料提供者設定代理期間，並送出要求。
- 代理日期可從當日開始。
- 代理者收到代理信件，點擊確認代理後將自代理日開始代理。

- 原資料提供者被代理期間依然可以進行資料集相關操作
- 原資料提供者得設定提前結束代理。

由機關管理者設定

- 由機關管理者設定資料提供者代理，並送出要求。
- 代理日期可從當日開始。

後臺功能操作說明-資料提供者代理人設定

9-1) 資料提供者-資料提供者代理設定

資料提供者-資料提供者代理設定-資料提供者發送代理請求

後臺首頁 / 資料集 / 資料提供者功能 / 資料提供者代理設定

2

資料提供者功能

資料提供者代理設定

新增資料集

資料集(含草稿)

草稿(0)

上架(4)

上架審查中(0)

上架審查退回(0)

修改中-未送審(2)

修改審查中(0)

修改審查退回(0)

下架(2)

下架審查中(0)

下架審查退回(0)

匯入匯出

3

資料提供者代理設定

資料提供者代理列表

* 請選擇機關

-選取-

* 代理開始日期

2020-10-05

* 代理結束日期

2020-10-11

* 請選擇代理人

-選取-

送出要求

取消

- 代理開始日期可以從當天開始。
- 原資料提供者可以提前結束代理。
- 資料提供者被代理期間可以進行資料集相關操作。

資料提供者-資料提供者代理設定-資料提供者發送代理請求

- 點選連結後，可確認代理或退回代理

首頁 / 資料提供者代理

資料提供者代理

代理請求人	張大文
原資料提供者	張大文
請求代理機關	數位發展部
代理人	張曉文
代理期間	2020-10-05 00:00:00 ~ 2020-10-11 23:59:59

確認代理

退回代理

政府資料開放平臺(data.gov.tw) - 資料提供者代理人確認

下午4:22 (6 分鐘前) ☆ ↶ ⋮

資料提供者 數位發展部_張大文 向您提出了一個代理請求，請點選連結確認代理資訊：<https://cmsbeta.data.gov.tw/dataset/provider/request-agent-approve?token=CX1BbCoS>

此封信件為系統發送，請勿直接回信；若有任何意見請與政府資料開放平臺營運團隊聯繫，聯絡方式 0800-650-688 或發送信件至

政府資料開放平臺營運團隊 敬復

資料提供者-資料提供者代理設定-原資料提供者設定結束代理

後臺首頁 / 資料集 / 資料提供者功能 / 資料提供者代理列表

資料提供者功能

資料提供者代理列表

新增資料集

資料集(含草稿)

草稿(3)

上架(3)

上架審查中(1)

上架審查退回(0)

修改中-未送審(1)

修改審查中(0)

修改審查退回(0)

下架(1)

下架審查中(1)

下架審查退回(0)

匯入匯出

資料提供者代理設定

資料提供者代理列表

品質檢測

請求人

原資料提供者

張大文

張大文

張大文

張大文

終止代理

確定要終止代理嗎？

請求人:

張大文

原資料提供者:

張大文

代理人:

張曉文

代理機關:

數位發展部

起始日期:

2020-08-12

終止日期:

2020-08-18

取消

確定終止代理

日期

提早終止

)-08-13

終止

)-08-18

終止

後臺功能操作說明-資料提供者代理人設定

9-2) 機關管理者-設定資料提供者代理

機關管理者-設定資料提供者代理

後臺首頁 / 資料集 / 機關管理者功能 / 設定資料提供者代理

資料提供者功能

資料審查者功能

2 機關管理者功能

全部資料集 (含草稿)

匯出

審查紀錄

逾期審查資料集

上架(695)

待審查(下架)(0)

下架(65)

3 設定資料提供者代理

轉移資料集

設定資料提供者代理

* 請選擇機關

數位發展部

* 請選擇資料提供者

-選取-

* 代理開始日期

2020-10-04

* 代理結束日期

2020-10-11

* 請選擇代理人

-選取-

送出要求

取消

- 代理開始日期可從當天開始。
- 原資料提供者可以提前結束代理。
- 資料提供者被代理期間依舊可進行資料集相關操作。

貳

後臺功能操作說明

10) 互動專區

互動專區

步驟 1	使用者提出新的留言	未回復
步驟 2	機關進行回復	已回復
步驟 3	寄送滿意度調查信件，使用者進行評價：	已回復
	使用者滿意度填列3顆星以上(結案)	已回復
	使用者超過7天未回饋(以3顆星結案)	已回復
	使用者滿意度填列2顆星以下(進行步驟4)	研議中
步驟 4	機關針對滿意度2顆星以下再進行回覆	研議中
步驟 5	寄送滿意度調查信件，使用者進行評價：	研議中
	使用者滿意度填列3顆星以上(結案)	已回復
	使用者超過7天未回饋(以3顆星結案)	已回復
	使用者滿意度填列2顆星以下 (報表中會顯示，結案)	已回復

- 民眾評分滿意度1-2顆星自動進入研議中狀態，機關須再回復。
- 若評分3顆星以上，則該意見結案。
- 民眾若收到滿意度調查後7天內仍未評價，則該意見以3顆星結案。
- 若14個工作天內未回復，系統將每日發送未回覆通知信。

貳

後臺功能操作說明-互動專區

10-1) 我想要更多

我想要更多-回復流程

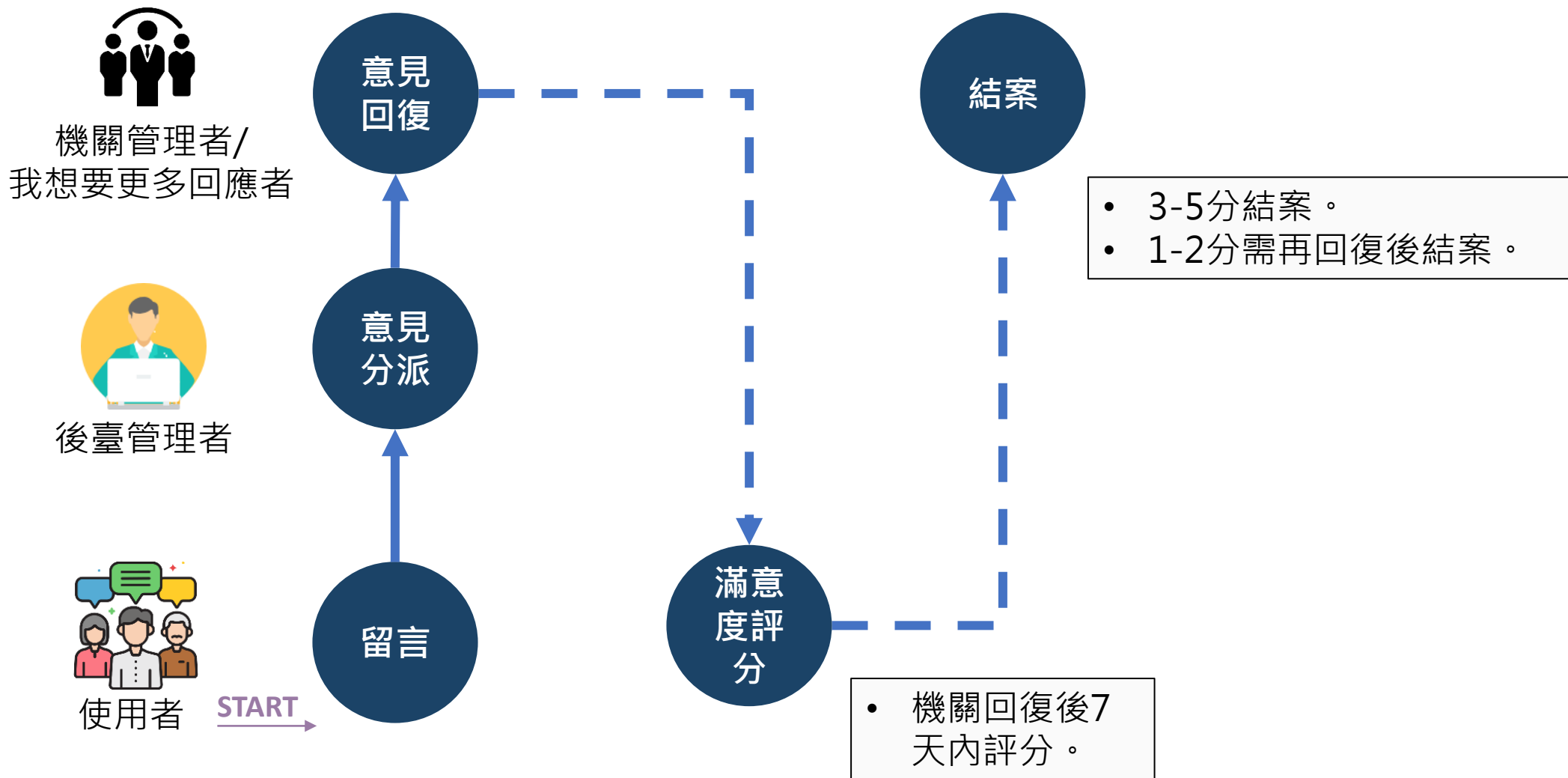

我想要更多-回復權限

- 可由機關管理者增加「我想要更多回應者」回復我想要更多。
- 機關管理者及所有我想要更多回應者皆有回復權限，但若已有其中一位回復，其他人員不得再回復。

1 資料集 內容管理 互動專區 授權管理

2 後臺首頁 / 授權管理 / 授權 / 新增我想要更多回應者

3

授權

新增我想要更多回應者

* 請選擇機關

數位發展部

* 請選擇使用者(多選)

請選擇

新增 取消

我想要更多-回復步驟(機關管理者)

後臺首頁 / 互動專區 / 我想要更多 / [機關管理者] 待回復清單

我有話要說

2 我想要更多

[機關管理者] 全部清單

3 [機關管理者] 待回復清單

[機關管理者] 已回復清單

[機關管理者] 預計開放清單

活化應用

[機關管理者] 待回復清單

標題

請輸入搜尋字串

查詢

重設

- 受派十四個工作天內可點選退回，由平臺營運窗口重新改派。
- 點選「未回復」後進入回復留言頁面。

開放建議標題	派發原因	實際派發機關	派發時間	發表時間	退回	回復狀態
政府資料開放平臺教育訓練-我想要更多範例2	請貴單位處理	數位發展部	2020-10-04 16:47	2020-10-04 16:47	退回	未回復
政府資料開放平臺教育訓練-我想要更多範例	請貴單位處理	數位發展部	2020-10-04 16:46	2020-10-04 16:46	退回	未回復

我想要更多-回復步驟(機關管理者)

後臺首頁 / 機關回復

機關回復

欲回復之資料集建議

ID	意見標題	建議人	建議資料集名稱	建議開放的欄位
128793	政府資料開放平臺教育訓練-我想要更多範例2	uzrchun	政府資料開放平臺教育訓練-我想要更多範例	1222
建議原因		建議派發機關		
政府資料開放平臺教育訓練-我想要更多範例		數位發展部		

* 選擇回復類型

請選擇

請選擇回覆民眾類型：

1. 目前已開放相關資料集、或已提供申請資料方式 → 已開放或依申請提供。
2. 同意開放，但需時間調整系統或清理資料 → 預計開放
3. 因法規限制或其他因素無法開放 → 無法開放。

確認

取消

- 選擇回復類型後，點選確認進入回復頁

我想要更多-回復步驟(機關管理者)

後臺首頁 / 機關回復-已開放或依申請提供

機關回復-已開放或依申請提供

欲回復之資料集建議

ID	意見標題	建議人	建議資料集名稱
128793	政府資料開放平臺教育訓練-我想要更多範例2	uzrchun	政府資料開放平臺教育訓練-我
建議原因	建議派發機關		
政府資料開放平臺教育訓練-我想要更多範例	數位發展部		

* 標題

請輸入內容

* 開放資料集

搜尋資料集

回復民眾意見內容因本平臺採用使用者滿意度評價機制，惠請機關謹慎處理

* 依申請提供連結

* 依申請提供連結

開放資料集與依申請提供連結為擇一必填欄位。

聯絡人

請輸入內容

聯絡人電話

請輸入內容

聯絡人信箱

請輸入內容

* 回復

請輸入內容

- 依據不同回復類型填寫回應後，點選回復即可留言，回復後即不可再編輯

回復

取消

我想要更多-補充說明步驟(機關管理者)

後臺首頁 / 互動專區 / 我想要更多 / [機關管理者] 已回復清單

我有話要說

2 我想要更多

[機關管理者] 全部清單

[機關管理者] 待回復清單

3 [機關管理者] 已回復清單

[機關管理者] 預計開放清單

[機關管理者] 已回復清單

標題

* 開始日期

* 結束日期

查詢

重設

機關補充說明

欲新增補充說明的回應內容

ID	回應標題	回應內容	開放建議標題
128793	政府資料開放平臺教育訓練-我想要更多回復範例	政府資料開放平臺教育訓練-我想要更多回復範例	政府資料開放平臺教育訓練-我想要更多範例

* 標題

* 補充說明

此補充說明為先前回應之補充或修訂內容，不列入民眾評分，惠請機關謹慎處理內容。

送出

取消

發表時間

標題

內容

評價

補充說明

2020-10-04 17:09:08

政府資料開放平臺教育訓練-我想要更多回復範例

政府資料開放平臺教育訓練-我想要更多回復範例

無

補充說明

共 1 項

<

1

>

15項/頁

▼

- 可針對已回復的留言補充說明。
- 補充說明不列入民眾滿意度評分。
- 已補充說明的留言不可修改與刪除。
- 點擊送出後，即不可再修改回應內容。

貳

後臺功能操作說明-互動專區

10-2) 我有話要說

我有話要說-回復流程及權限

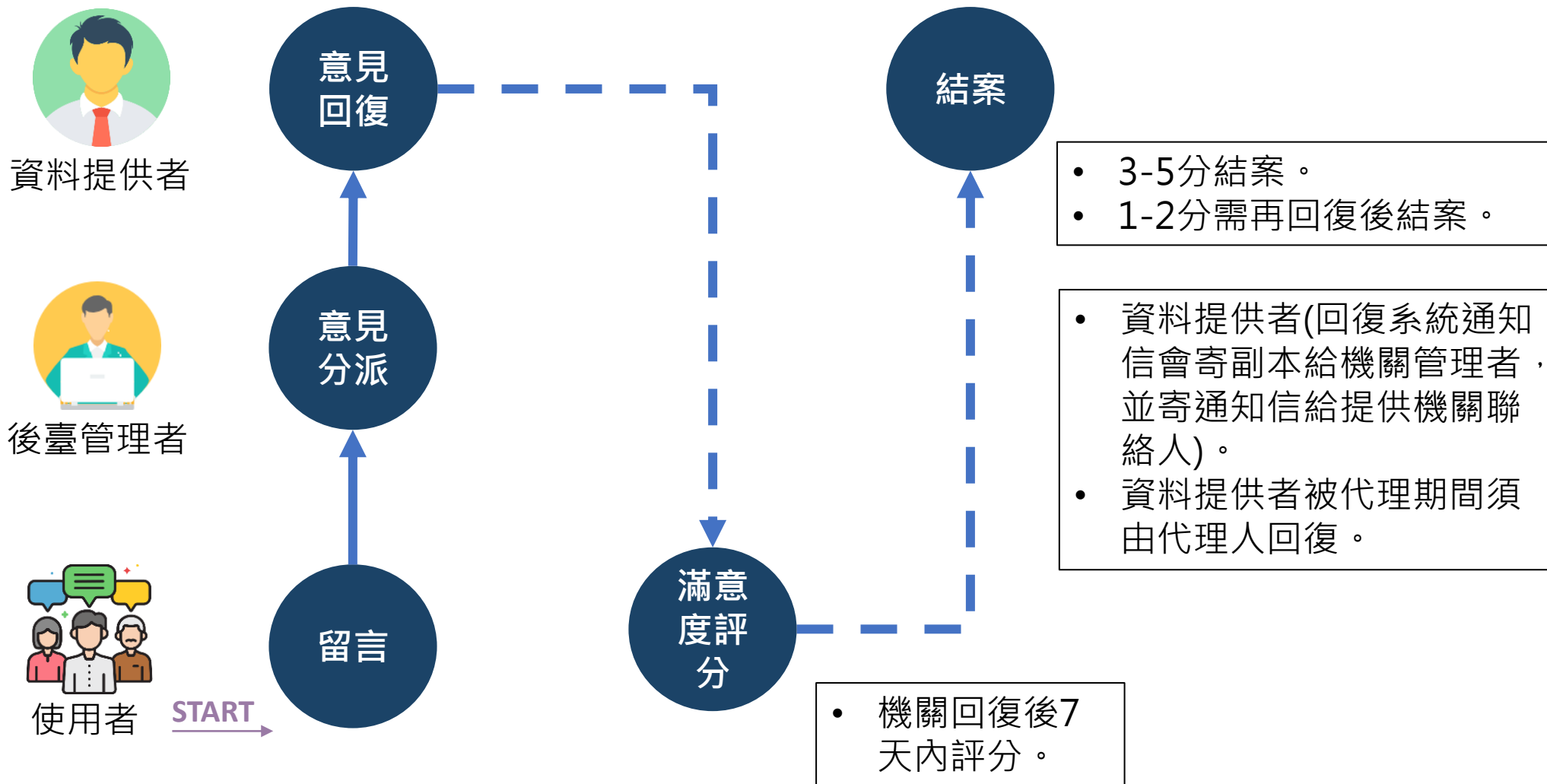

我有話要說-回復步驟(資料提供者)

112年4月1日起，新增
機關管理者回應功能。

1

後臺首頁 / 互動專區 / 我有話要說 / [資料提供者] 我有話要說清單

[資料提供者] 我有話要說清單

標題

請輸入搜尋字串

查詢

重設

點擊可進行回復。

ID	發表者電子郵件	發表時間	標題	資料集名稱	回復狀態
548346	helen@blueplanet.com.tw	2020-10-04 17:24:07	政府資料開放平臺_操作手冊範例2	政府資料開放平臺_操作手冊範例2	未回復

共 1 項 < 1 > 15項/頁

2 我有話要說

3 [資料提供者] 我有話要說清單

[資料提供者] 回應清單

[機關管理者] 我有話要說清單

我想要更多

活化應用

我有話要說-回復步驟(資料提供者)

112年4月1日起，新增
機關管理者回應功能。

欲回復之我有話要說

ID	回應標題	回應內容
548347	政府資料開放平臺操作手冊_我有話要說範例_建議新增性別欄位	政府資料開放平臺操作手冊_我有話要說範例_建議新增性別欄位
資料集名稱		
政府資料開放平臺_操作手冊範例2		

* 標題

Re: 政府資料開放平臺操作手冊_我有話要說範例_建議新增性別欄位

* 回復

請輸入

回復民眾意見內容因本平臺採用使用者滿意度評價機制，惠請機關謹慎處理回復內容。

填寫回復內容送出後即完成
回復，不可再次編輯

回復

取消

我有話要說-補充說明步驟(資料提供者)

112年4月1日起，新增
機關管理者回應功能。

後臺首頁 / 互動專區 / 我有話要說 / [資料提供者] 回應清單

2 我有話要說

[資料提供者] 我有話
要說清單

3 [資料提供者] 回應清
單

[機關管理者] 我有話
要說清單

[資料提供者] 回應清單

標題

查詢 重設

- 可針對已回復的留言進行補充說明。
- 補充說明不列入滿意度評分。
- 補充說明不得修改與刪除。

我想要更多

活化應用

548348

2020-10-04 17:33:58

Re: 政府資料開放平臺
操作手冊_我有話要說
範例_建議新增性別欄
位

未來將新增性別欄位，謝謝您
的寶貴意見!

無

補充說明

後臺首頁 / 機關註記

機關註記

欲新增補充說明的回應內容

ID	回應標題	回應內容	資料集名稱
548348	Re: 政府資料開放平臺操作手冊_我有話要說範例_建議新增性別欄位	未來將新增性別欄位，謝謝您的寶貴意見!	政府資料開放平臺_操作手冊範例2

* 標題

[補充] Re: 政府資料開放平臺操作手冊_我有話要說範例_建議新增性別欄位

* 回復

已新增性別欄位，謝謝您的寶貴意見!

此補充說明為先前回應之補充或修訂內容，不列入民眾評分，惠請機關謹慎處理內容。

送出

取消

10-3) 報表下載

我有話要說報表下載(機關管理者)

1

後臺首頁 / 互動專區 / 我有話要說 / [機關管理者] 我有話要說清單

2

我有話要說

[資料提供者] 我有話
要說清單

[資料提供者] 回應清
單

3

[機關管理者] 我有話
要說清單

我想要更多

活化應用

[機關管理者] 我有話要說清單

請選擇機關

全部

* 開始日期

2020-10-04

* 結束日期

2020-10-04

標題

請輸入搜尋字串

資料集名稱

請輸入搜尋字串

查詢

重設

下載查詢報表

- 可篩選機關、起始結束日期，並可匯出報表，以檢視期間內機關回復情形以及民眾評分。
- 另可至報表與統計→我有話要說報表檢視機關未回復數量。

我想要更多報表下載(機關管理者)

後臺首頁 / 互動專區 / 我想要更多 / [機關管理者] 全部清單

我有話要說

2 我想要更多

3 [機關管理者] 全部清單

[機關管理者] 待回復清單

[機關管理者] 已回復清單

[機關管理者] 預計開放清單

[後臺管理者] 全部建議清單

[後臺管理者] 全部清單

活化應用

[機關管理者] 全部清單

標題

* 開始日期

* 結束日期

查詢

重設

下載查詢報表

開放建議標題

實際派發機關

發表時間

政府資料開放平臺教育訓練-我想要更多範例2

國家發展委員會

2020-10-04 16:47

- 可篩選起始結束日期，並可匯出報表，以檢視期間內機關回復情形以及民眾評分。
- 另可至報表與統計→我想要更多報表檢視機關未回復數量。

貳

後臺功能操作說明

11) 授權管理

貳

後臺功能操作說明-授權管理

11-1) 機關管理者

機關管理者-部會季品檢

後臺首頁 / 授權管理 / 機關管理者 / 部會季品檢

授權

資料提供者

2 機關管理者

3 部會季品檢

部會授權清單

機關管理者列表

後臺管理者

切換使用者

部會季品檢

開啟後，將每季進行一次所管理部會資料集之品質檢測，檢測結果將於檢測完成後進行寄發。

關閉 開啟

- 此功能可設定每季執行一次所屬部會之品質檢測，並將於檢測完成後寄發給機關管理者檢測結果下載連結之通知信。

機關管理者-部會授權清單

1

後臺首頁 / 授權管理 / 機關管理者 / 部會授權清單

授權

資料提供者

2 機關管理者

部會季品檢

3 部會授權清單

機關管理者列表

部會授權清單

使用者名或帳號 請輸入

所屬機關 全部

被授權身份 全部

被授權機關單位 全部

查詢

重設

下載查詢報表

- 點選刪除，可操作移除該使用者後臺所對應之權限。

- 可下載查詢報表，檢視機關內所有使用者的後臺角色權限。
- 上級機關使用者可同時擁有自己所屬單位及其下級機關的權限，若有多機關權限，皆會列在報表中。

ID	帳號	所屬機關	機關人員	被授權身分	被授權機關單位	操作
47326	nj330770	國家發展委員會	張大文	資料提供者	國家發展委員會	刪除
47290	chpai1	國家發展委員會	張大文	資料提供者	國家發展委員會	刪除

12) 報表與統計

報表與統計

後臺首頁 / 報表與統計

資料集瀏覽、下載統計

機關瀏覽、下載統計

資料集上下架紀錄/統計

資料集統計

資料集綜合查詢

資料提供者代理列表

使用者記錄

跨平臺介接紀錄

我有話要說紀錄/統計

我想要更多紀錄/統計

品質檢測紀錄/統計

資料標準檢測紀錄/統計

報表與統計

- 資料提供者/資料審查者/機關管理者，皆可查看/下載被授權機關的所有資料集相關資訊。

- 機關管理者可查詢下載。

- 資料提供者/資料審查者/機關管理者皆可查詢/下載。

報表與統計-資料集瀏覽、下載統計

1

後臺首頁 / 報表與統計 / 資料集瀏覽、下載統計

2

資料集瀏覽、下載統計

機關瀏覽、下載統計

資料集上下架紀錄/統計

資料集統計

資料集綜合查詢

資料提供者代理列表

使用者記錄

跨平臺介接紀錄

我有話要說紀錄/統計

我想要更多紀錄/統計

品質檢測紀錄/統計

資料標準檢測紀錄/統計

每周營運周報

每月營運月報

資料集瀏覽、下載統計

開始日期

請選擇

本平臺於106/8/11進行資料轉移，因此截至106/8/11前的數據均為累積的數量。

結束日期

請選擇

提供機關

請選擇

資料集狀態

全部

資料集提供者

請輸入搜尋字串

請輸入資料提供者「完整的姓名」

查詢

下載查詢報表CSV

- 可檢視所屬機關所有資料集期間內瀏覽、下載次數以及累計瀏覽、下載次數。

報表與統計-品質檢測結果報表(資料提供者、資料審查者、機關管理者)

1

後臺首頁 / 報表與統計 / 品質檢測紀錄/統計 / [資料提供者] 檢測結果報表

資料集瀏覽、下載統計

機關瀏覽、下載統計

資料集上下架紀錄/統計

資料集統計

資料集綜合查詢

資料提供者代理列表

使用者記錄

跨平臺介接紀錄

我有話要說紀錄/統計

我想要更多紀錄/統計

品質檢測紀錄/統計

[資料提供者] 檢測結果報表

[資料審查者] 檢測結果報表

[資料審查者] 檢測統計報表

[資料提供者] 檢測結果報表

開始日期

結束日期

開始與結束日期以上架日期為篩選條件，若沒有上架日期，則以系統記錄的變動日期為主。

請選擇機關

查詢

重設

- 點擊「下載資料集檢測結果」，可下載針對資料集檢測的品質檢測結果報表。

- 點擊「下載資料集及資料資源所有檢測結果」，可下載針對資料集下所有資料資源檢測的品質檢測結果報表。

↓ 下載資料集檢測結果

↓ 下載資料集及資料資源所有檢測結果

資料集識別碼	提供機關	資料集名稱	標章	檢測結果	完檢時間
◆					◆

報表與統計-品質檢測結果報表(資料提供者、資料審查者、機關管理者)

後臺首頁 / 報表與統計 / 品質檢測紀錄/統計 / [資料提供者] 檢測結果報表

資料集瀏覽、下載統計

機關瀏覽、下載統計

資料集上下架紀錄/統計

資料集統計

資料集綜合查詢

資料提供者代理列表

使用者記錄

跨平臺介接紀錄

我有話要說紀錄/統計

我想要更多紀錄/統計

品質檢測紀錄/統計

[資料提供者] 檢測結果報表

[資料審查者] 檢測結果報表

[資料審查者] 檢測統計報表

[機關管理者] 檢測結果報表

[機關管理者] 檢測統計報表

[資料提供者] 檢測結果報表

開始日期

結束日期

開始與結束日期以上架日期為篩選條件，若沒有上架日期，則以系統記錄的變動日期為主。

請選擇機關

請選擇標章

查詢

重設

下載資料集檢測結果

下載資料集及資料資源所有檢測結果

資料集識別碼

提供機關

資料集名稱

標章

檢測結果

檢測人員

完檢時間

▾

131112

國家發展委員會

遠距學園課程名稱

🏆

檢視

2021/09/09 11:04:17

131091

國家發展委員會

國家圖書館出版品目錄

🏆

檢視

2021/09/09 11:04:20

資料品質面向

檢測面向

資料集檢測結果

資料集編號

131112

連結狀態

是

直接下載

是

結構化格式

是

編碼符合

是

主要欄位說明符合

是

資料集提供單位

國家發展委員會

資料集的上架時間

2021-07-28 00:00:00

資料集取得標章

🏆

• 點擊檢視即會顯示資料品質面向(檢測面向)

報表與統計-品質檢測統計報表(資料審查者、機關管理者)

1

後臺首頁 / 報表與統計 / 品質檢測紀錄/統計 / [資料審查者] 檢測統計報表

[資料審查者] 檢測統計報表

↓ 下載品質檢測統計表

提供機關	資料集總數	資料集檢測數	金標章	銀標章	銅標章	無標章(未做品檢)	無標章(品檢未過)	無標章(白名單)	圖表
國家發展委員會	454	452	252	40	12	2	83	65	查看
國家發展委員會檔案管理局	106	106	5	1	1	0	90	9	查看
行政院國家發展基金管理會									查看

資料審查者/機關管理者可瀏覽所屬及其下級機關品質檢測數及標章數，並可查詢/下載報表。

2

- [資料提供者] 檢測結果報表
- [資料審查者] 檢測結果報表
- 3 [資料審查者] 檢測統計報表
- [機關管理者] 檢測結果報表
- [機關管理者] 檢測統計報表
- [後臺管理者] 檢測結果報表

品質檢測視覺圖

國家發展委員會

國家發展委員會(含下級機關)

貳

後臺功能操作說明

14) 設定

設定

- 公告通知功能預設為關閉。
- 勾選後，若後臺有公告則系統將寄通知信至使用者信箱。

後臺首頁 / 設定 / 公告通知

2 公告通知

公告通知

設定是否要收到後臺公告，若設定系統將寄每則後臺公告予您於平臺上之電子信箱。

關閉 開啟

15) 手冊與下載

手冊與下載

- 手冊與下載內可下載使用手冊及各項資訊。

後臺首頁 / 手冊與下載

手冊與下載

新增手冊

發表日期	最後修改時間	標題	檔案	操作
2020-06-02	2020-06-02 00:00:00	109年政府資料開放平臺_資料品質訓練手冊	pdf(6.93MB)	編輯
2020-06-02	2020-06-02 00:00:00	109年政府資料開放平臺_資料品質訓練手冊 API 標準化與OAS規範介紹	pdf(3.85MB)	編輯
2020-05-08	2020-05-08 00:00:00	109年資料開放應用獎-後臺報名操作手冊	pdf(2.53MB)	編輯
2019-05-01	2019-05-01 00:00:00	108年政府資料開放平臺_OAS規範說明手冊	pdf(1.86MB)	編輯

平臺操作常見問答

#03

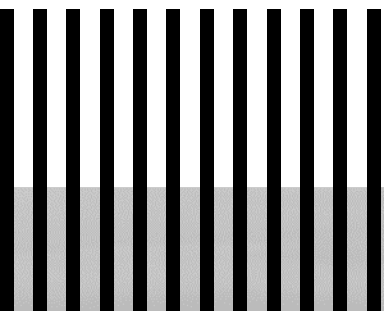

平臺操作常見問答

後臺首頁 / 資料集 / 資料提供者功能 / 品質檢測

資料提供者功能 ^ 品質檢測

- 新增資料集
- 資料集(含草稿)
- 草稿(3)
- 上架(4)
- 上架審查中(1)
- 上架審查退回(0)
- 修改中-未送審(1)
- 修改審查中(0)
- 修改審查退回(0)
- 下架(1)
- 下架審查中(1)
- 下架審查退回(0)
- 匯入匯出
- 資料提供者代理設定
- 資料提供者代理列表
- 品質檢測**
- 資料標準檢測

資料審查者功能 v

機關管理者功能 v

後臺管理者功能 v

說明	標章
金標章	符合品質檢測五面向(連結狀態、直接下載、結構化格式、編碼符合、主要欄位說明符合)
銀標章	符合品質檢測三面向(連結狀態、直接下載、結構化格式)
銅標章	符合品質檢測二面向(連結狀態、直接下載)
無標章	1.品質檢測不符合上述面向 2.所有的資料資源皆屬白名單(mbtiles,gml,grd,hdr,dxf) 3.104年2月1日以前上架之資料集 4.資料集尚未作品質檢測

請選擇機關

開始日期

結束日期

Q1：資料提供者在品質檢測功能中操作單筆資料集檢測，但一直顯示為「檢查中」狀態，等了一下還是沒有跑出來。

資料集識別碼	資料集名稱	檢測結果	檢測時間	完檢時間	檢測狀態	操作
128887	政府資料開放平臺_操作手冊範例2	檢視			檢測中	<input type="button" value="檢測"/> <input type="button" value="清除"/> <input type="button" value="重設"/>

平臺操作常見問答

A1 :

請重新整理，才會出現檢測結果與完檢時間。若等待半小時以上且按重新整理後還是跑不出來，請再與本平臺客服人員聯繫。

資料集 識別碼	資料集名稱	檢測結果	檢測時間	完檢時間	檢測狀態	操作
128848	臺中市各行政區歷年房屋稅欠稅數情形趨勢表	檢視	2020-08-13 15:44:21	2020-08-13 15:44:22	已檢測	檢測 清除 重設
128792	CSV test	檢視	2020-08-04 14:19:28	2020-08-04 14:19:28	已檢測	檢測 清除 重設
128790	XLSX test	檢視	2020-08-04 14:07:15	2020-08-04 14:07:19	已檢測	檢測 清除 重設

平臺操作常見問答

Q2 :

後臺執行品質檢測後，前臺為什麼沒有顯示標章？

A2 :

無標章有4以下種可能：

1. 若檢測時資料資源網址無法正常下載，經品質檢測後即為無標章。
2. 所有的資料資源皆屬白名單(mbtiles,gml,grd,hdr)。
3. 104年2月1日以前之資料集可以檢測，但不列入獎勵措施，前臺也不顯示標章。
4. 自112年4月1日起，白名單資料集執行品質檢測後，依據實際檢測結果顯示標章。

平臺操作常見問答

Q3 :

資料提供者如何確認資料集有沒有通過上 / 下架審核呢？

A3 :

一旦通過審核，系統會發送通知信（寄件信箱：service@data.gov.tw），或可至前臺 > 最新消息 > 資料集上 / 下架公告查詢。

政府資料開放平臺(data.gov.tw) - 資料集審查通過通知

← 回覆

← 全部回覆

→ 轉寄

政府資料開放平臺 後臺 <service@data.gov.tw>

週二 2019/3/19 上午 09:10

標記為已讀取

收件者: opendata;

● 標幟為待處理。已於 2019年3月19日 完成。

您好:

【教育訓練手冊】由資料審查者審查通過，預訂2019-03-18於平臺上架,特此通知。

此封信件為系統發送,請勿直接回信；若有任何意見請與政府資料開放平臺營運團隊聯繫，聯絡方式

0800-588-556 或發送信件至 opendata@ndc.gov.tw

政府資料開放平臺營運團隊 敬復

平臺操作常見問答

Q4 :

前任承辦人員已離職，如何將前任的資料集移轉到新任承辦人員名下？

A4 :

請聯絡貴單位機關管理者，機關管理者可至「本平臺後臺」>「機關管理者功能」>「轉移資料集」操作機關內資料集移轉。

政府資料開放平臺
後臺管理系統

1 資料集 內容管理 互動專區 授權管理 報表與統計 設定 手冊下

後臺首頁 / 資料集 / 機關管理者功能 / 轉移資料集

轉移資料集

2

- 資料提供者功能
- 資料審查者功能
- 機關管理者功能

全部資料集 (含草稿)
匯出
審查紀錄
逾期審查資料集
上架(60)
待審查(下架)(0)
下架(2)
設定資料提供者代理
3 轉移資料集
失效連結
品質檢測
品質檢測執行記錄

* 請選擇機關: 數位發展部

* 請選擇來源資料提供者: 張大文(4687/a123)

* 請選擇目標資料提供者: 陳大方(4689/a123e)

移轉 取消

<input type="checkbox"/>	資料集識別碼	資料提供者	資料集名稱	新建時間
<input type="checkbox"/>	146059	張大文(4687/a123)	行政院政府資料開放諮詢小組委員名單	2021-12-14
<input type="checkbox"/>	114727	張大文(4687/a123)	「研商開放資料專法專家座談會」會議紀錄	2020-01-22
<input type="checkbox"/>	108129	張大文(4687/a123)	政府資料開放平臺資料集標章數統計	2019-09-20

平臺操作常見問答

Q5：下載csv檔為打開為亂碼？

A5：使用Excel軟體開啟CSV檔案時，由於Excel預設檔案為ANSI編碼，造成中文會無法正確顯示。
處理方式：

1) 以Libre Office開啟，字元集調整為UTF-8。

2) 以記事本轉換編碼

- 在CSV檔案上點擊滑鼠右鍵，選擇開啟檔案>選擇以記事本開啟。

- 開啟檔案後，點選檔案，按下儲存檔案後關閉視窗。

- 再於檔案上點擊滑鼠右鍵，選擇以Excel開啟，即可正常開啟並讀取內容。

2)

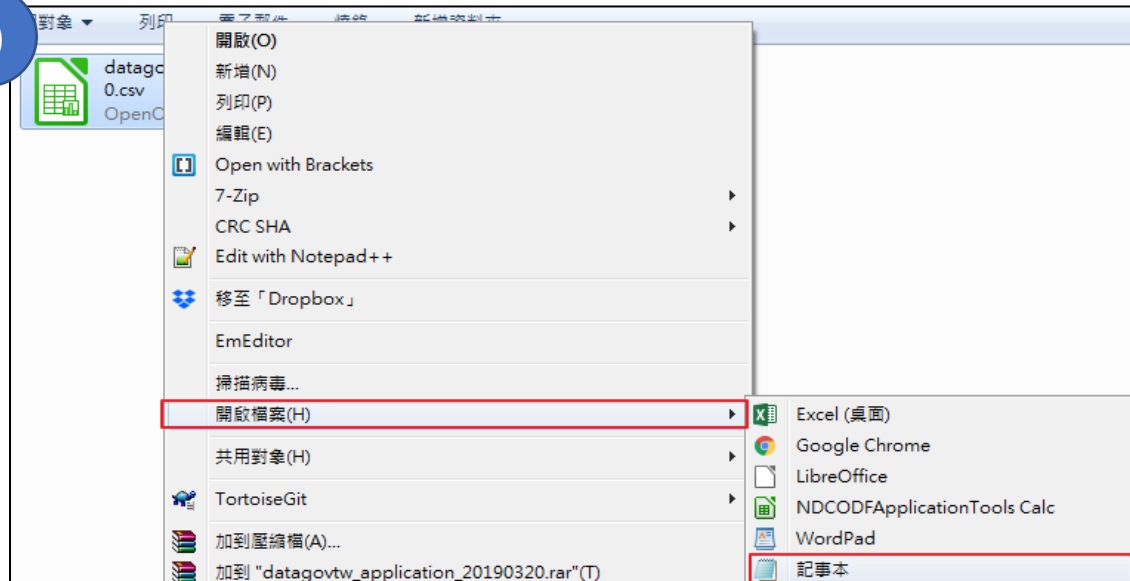

1)

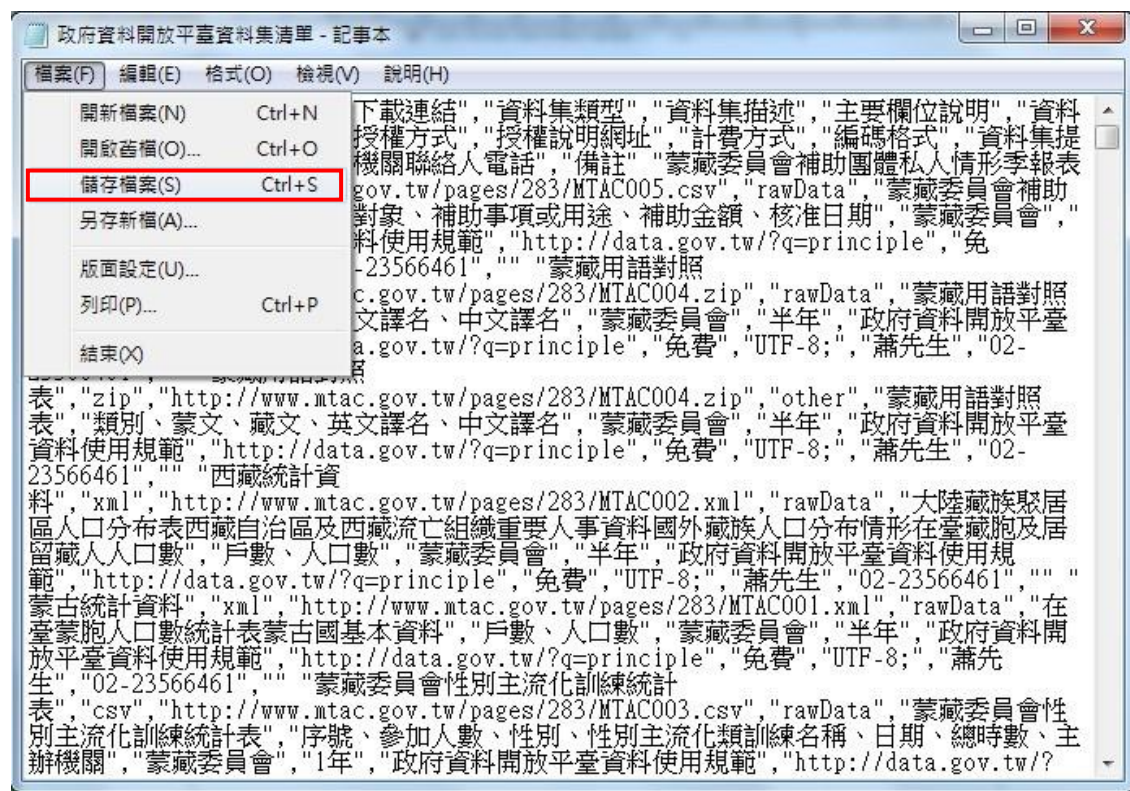
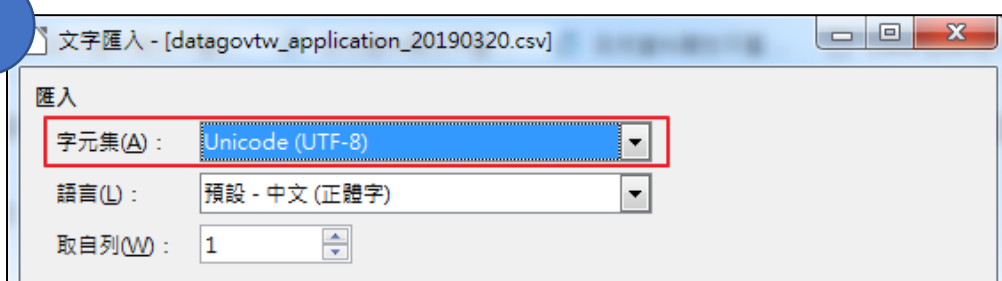

平臺操作常見問答

Q6 :

在平臺上下載的報表內容打開都會有欄位位移的情形？請問如何正常開啟？

A6 :

若用Libre Office開啟，開啟時字元分隔符請選擇半形雙引號(")，即不會有位移情形。

若使用Excel開啟，則會有中文無法正常顯示問題，請參考Q6或平臺常見問答排除 (<https://data.gov.tw/faqs/18765>)

匯入

字元集(A) : Unicode (UTF-8)

語言(L) : 預設 - 中文 (正體字)

取自列(W) : 1

分隔符選項

固定寬度(F) 分隔記號(S)

定位鍵(T) 逗號(C) 分號(E) 空格(P) 其他(R)

壓縮顯示(D) 裁剪空間(I) 字串分隔符(G) : "

其他選項

括住的欄位為文字(O) 偵測特殊數字(N)

欄位指令

欄的類型(Y) :

	標準	標準	標準
1	提供機關名	資料集總數	瀏覽總人次
2	1	2	3

說明(H) 確定 取消

平臺操作常見問答

Q7 :

使用我的E政府帳號第一次登入後臺，為什麼顯示空白畫面？

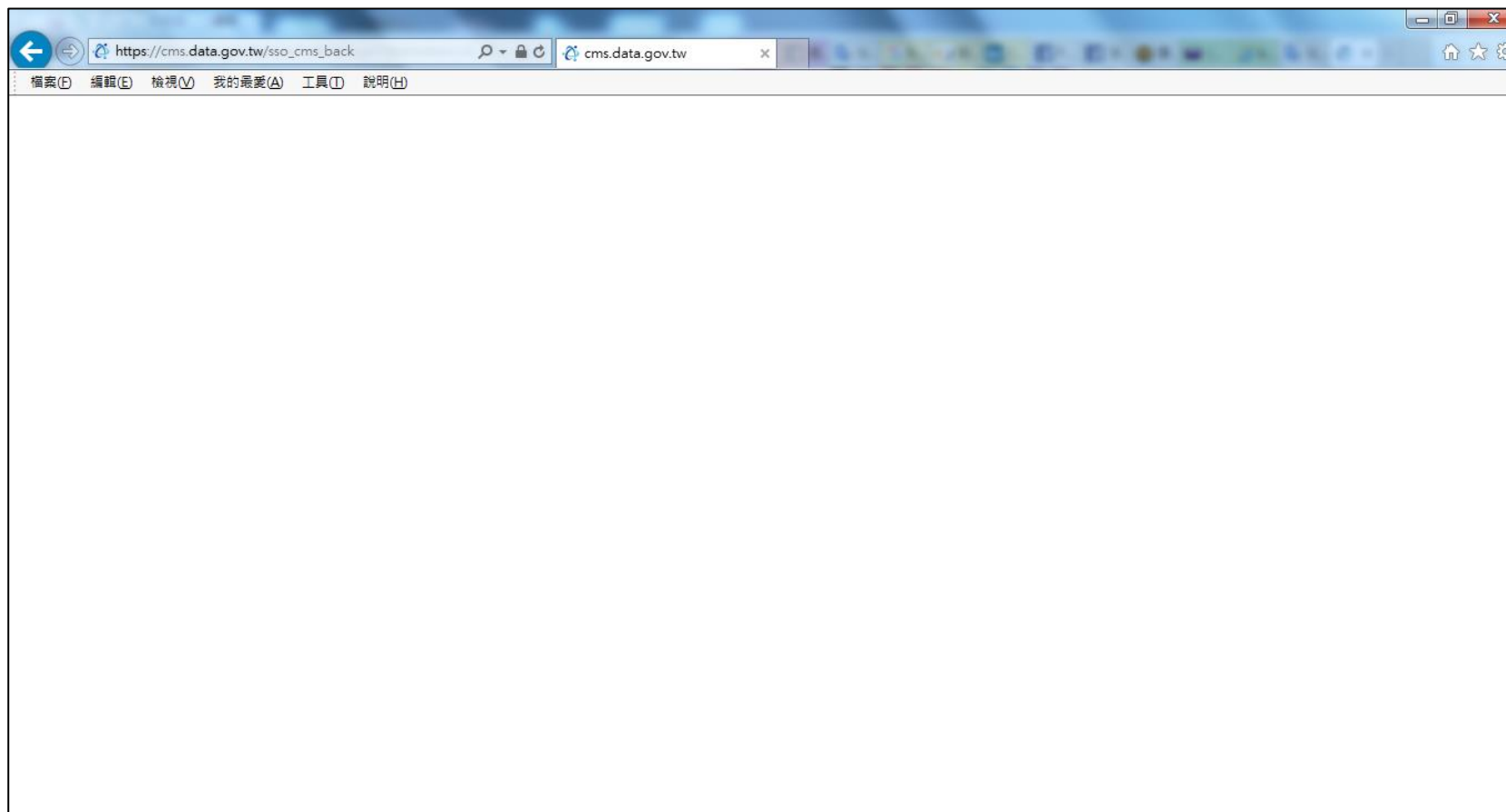

平臺操作常見問答

A7 :

顯示空白畫面的原因為我的E政府帳號為一般帳號。

請先在“我的E政府網站>會員專區>個人資料查詢”上確認帳號是否為公務帳號。
若為自然人身分，請先轉為公務身分後再登入後臺。

我的E政府
WWW.GOV.TW
會員登出

會員資料管理

- 個人資料查詢
- 個人資料維護
- 密碼維護
- 憑證帳號綁定
- 刪除帳號
- 維護公務帳號
- 管理外部帳號
- 管理兩步驟驗證

會員資料查詢

首頁 > 查詢會員

帳號資訊

帳號：
一般民眾 / 公務人員

個人資訊

中文姓名：
英文姓名：
電子信箱：
暱稱：
憑證狀態：
生日：
身分證/外來人口
統一證號：
性別：

所屬機關或單位 (國家發展委員會)
(公務人員適用)：如需變更此欄資訊，請點這裡了解申請程序

個人連絡方式

郵遞區號：
通訊地址：
聯絡電話：

忘記密碼救援

密碼提示問題：
救援手機門號：

刪除帳號

謝謝

對於操作方式有疑問

客服信箱：opendata@moda.gov.tw

客服專線：0800-650-688 或 02-2531-1998